PRESENCIA

DEPOSITO LEGAL: L.P. 023 - 1969
AÑO XIX - No. 4.925 - LA PAZ, BOLIVIA, LUNES 7 DE FEBRERO DE 1972 - 8 PAGINAS - $b. 0.50

BANCO CENTRAL DE BOLIVIA
7 FEB. 1972
BIBLIOTECA

Paz debe viajar hoy a Cochabamba

Más pedidos para la suspensión de congreso campesino del MNR

- Afirman que MNR busca división del campesinado -

A la resolución del Amplia- Departamental de Campesinos Cochabamba oponiéndose a la alización del Congreso de Cam- sinos del MNR que debe inau- rarse hoy en Quillacollo, se tamado la denuncia del Movi- iento Revolucionario Campesi- Barrientista contra el MNR, partido al que sindica de buscar división del campesinado bo- viano. En ese clima, el jefe del NR, Víctor Paz Estenssoro, no ha alterado hasta anoche su propósito de viajar a Quillacollo ra inaugurar el congreso de sinos de su partido.

LEALTAD A BANZER

Simultáneamente, los dirigen- s nacionales del MNR, Guiller- Bedregal Gutiérrez y Alvaro rez del Castillo, retornaron noche de una gira que cumplie- en los distritos mineros de allagua, Catavi y Huanuni, don- explicar la posición de ese rtido dentro del esquema de bierno, afirmaron su lealtad l Presidente Hugo Banzer Suá- z al Frente Popular Nacionalista, del que forma parte el MNR ramente con FSB.

DENUNCIA EN COCHABAMBA

Campesinos de Cochabamba, en una asamblea realizada en la sede Fabril Militar de aquella ciudad, denunciaron que la reali- zación del Congreso Campesino Departamental del MNR constitu- una provocación a los campesi- os y que, en defensa de su unidad, no permitirán que se efec- e el congreso movimientista, que sólo tiende a dividir al cam- sinado. Amenazaron con acudir a las vías de hecho para impedir la realización de ese congreso.

BARRIENTISTAS

El Movimiento Revolucionario Nacionalista Barrientista, en de- fensa de su Comité Ejecutivo Nacional, coincidiendo con los campesinos de Cochabamba en la denuncia del pacto militar- campesino, ha pedido al gobierno y a las Fuerzas Armadas que anulen el "congreso político" convocado por el MNR en Cochabamba, puesto que con él peligra la unidad del campesinado.

Dijera, al mismo tiempo, su total independencia de los par- dos políticos.

VUELTA DE PAZ

Según informaron fuentes del MNR, hasta anoche el jefe nacio- nal de ese partido, Víctor Paz Estenssoro, no había alterado sus planes para viajar a Cochabamba.

-EL JEFE DEL MNR, Víctor Paz mantenía hasta anoche sin variación su plan de viajar hoy a Cochabamba para inaugurar el congreso campesino movimientista en Quillacollo.

La situación de Irlanda preocupa a Paulo Sexto

CIUDAD DEL VATICANO.- 6 (AP).- El Papa Paulo advirtió hoy, minutos antes de la hora señalada para una marcha de católicos en Newry, Ulster, advirtió hoy que "las penosas condiciones" en Irlanda del Norte plantean "amenazas de violencia".

El amor por ese país, agregó el Pontífise "es para nosotros causa de aprensión."

El Santo Padre instó a varios millares de personas congregadas en la plaza de San Pedro, para recibir su bendición dominical a orar por una solución del conflicto irlandés.

"Todos estamos informados "dijo el Papa, "de las penosas condiciones presentes en un país muy caro para nosotros, Irlanda, donde hoy tiene lugar la marcha por los "civil Rigths" en Newry, Irlanda del Norte. " El Pontífice habló en italiano pero utilizó las palabras "derechos civiles" en inglés.

"Vemos con dolor que hay hechos y amenazas de violencia. La violencia es contraria a la ley de Dios y contra las costumbres cristianas y viciles. Tenemos la esperanza de que toda forma de violencia podrá ser evitada "from any side" y que la justicia y la paz puedan ser logradas a través de la razón y la buena voluntad". Las palabras "From any side" (por todas partes) también fueron pronunciadas en inglés.

La Iglesia Católica no ha tomado partido oficialmente en el conflicto irlandés. Los católicos son minoría tanto en la población de Ulster como en el gobierno de la Provincia británica.

Las autoridades eclesiásticas locales inclusive el Cardenal William Conway, primado de toda Irlanda, han prevenido contra la posibilidad de violencia durante la marcha de hoy.

El Papa pidió también a la multitud que eleve oraciones por las Naciones Unidas, "es decir por la paz mundial".

"Hemos recibido anoche al nuevo Secretario General de esa institución mundial (Kurt Waldheim)", expresó el Pontífice."Es una institución de 132 miembros. Hemos vuelto a observar cuán altos son los objetivos de las Naciones Unidas, el primero el de educar al mundo para la concordia y la colaboración."

También hemos observado lo numerosas que son las dificultades que impiden la consecución de esos objetivos y cuales son las necesidades de este grande y débil edificio (las Naciones Unidas)".

-MARCHA DE DERECHOS CIVILES EN IRLANDA, Newry, Irlanda, del Norte, 6 (AP).- La fotografía muestra una vista de la marcha general de derechos civiles, que se llevó a cabo hoy, en Newry, Irlanda del Norte. (Radiofoto especial para PRESENCIA).

Oportuno cambio de ruta

No hubo violencia en la marcha irlandesa

VUELCO DE AUTO.- Atlanta, Georgia, 6 (AP).- La composición gráfica muestra el vuelco del Corvette con el número 88, piloteado por Tom Frazer, de Atlanta Georgia durante la carrera Daytona Continental. Pese a que el coche salió de la pista y cayó entre los espectadores no hubo heridos (Radiofoto).

NEWRY, IRLANDA DEL NORTE, 6(AP).- Unos 20.000 manifestantes católicos violaron una prohibición contra los desfiles públicos hoy pero evitaron un encuentro sangriento que se temía con las tropas británicas, al modificar la ruta de la procesión a último momento.

Encabezados por la Legisladora Bernadette Devlin, los manifestantes marcharon en silencio por una cuesta hacia el centro de la ciudad, convertido en campo armado por la policía y 3.000 soldados británicos con uniforme de combate.

Poco después del comienzo de la marcha los manifestantes se alejaron de las barricadas militares, recorrieron pacíficamente unas calles laterales y concluyeron con una concentración pública en su punto de partida.

Sostuvieron que habían burlado a las tropas para que custodiaran la parte de la ciudad donde no pensaban dirigirse, y que, habían logrado realizar una marcha que el ejército británico tenía ordenes de impedir.

No hubo violencia. Las tropas británicas no salieron de las barricadas y afirmaron que su demostración de fuerza había impedido que los manifestantes llegaran al centro.

Con la memoria fresca de 13 civiles muertos en una lucha con los soldados el domingo anterior fue un triunfo para el sentido de mesura de ambas partes. El Papa Paulo y otros dirigentes religiosos y políticos habían rogado a todo el mundo en Newry que evitara derramamientos de sangre.

Los organizadores de la marcha mantuvieron a los participantes alejados de las barricadas militares que cerraban el acceso al centro de la ciudad, logrando evitar las pedradas de la semana pasada en Londonderry que desembocaron en la trágedia de los 13 muertos.

La muchedumbre protestaba contra la internación sin juicio de los elementos sospechados de actos terroristas. Vitorearon a la señorita Devlin cuando ésta afirmó que habían triunfado sobre el gobierno británico al realizar la marcha.

Aludiendo al Primer Ministro británico Edward Heath y el Primer Ministro de Irlanda del Norte, Brian Faulkner, declaró que "Mr. Faulkner y Mr. Heath casi se pusieron de rodillas para implorarnos que cancelaramos esta marcha, porque sabían que ésta marcha y las marchas que vendrán después provocarán la caída de esa camarilla en Stormont (el parlamento de Irlanda del Norte, dominado por los protestantes).

"La campaña de resistencia civil nunca será aplastada. Seguiremos en la lucha".

Junto a la señorita Devlin, que tiene 24 años y es miembro de la Cámara de los Comunes en Londres, participaron en el acto otras figuras políticas y conocidos militantes.

Entre ellos figuraron la actriz Vanessa Redgrave, Joan Plowright (esposa del actor Lawrance Olivier), y el ex-ministro de defensa de la república de Irlanda, Kewin Boland, Paddy Kennedy, el terrorista más buscado por el ejército británico, también participó pero eludió la detención debido a que las tropas y la policía se mantuvieron alejados a kilómetro y medio de distancia.

Helicópteros militares volaron sobre el lugar de la concentración.

Del otro lado de la frontera en la República de Irlanda, miles de manifestantes marcharon pacíficamente en todo el país en solidaridad con los de Newry, pero hicieron caso a los llamados de su gobierno y el ejército republicano irlandés para que no fueran a esa ciudad.

Cinco mil personas marcharon tranquilamente en Dublin,donde hace unos días una turba airada incendió la embajada británica.

En Venezuela

Betancourt será nuevamente candidato a la presidencia

CARACAS, 6 (AP).- Los dirigentes políticos en Venezuela al ver llegar a su apogeo el complejo cuadro de las candidaturas presidenciales, comienza a completar el boceto del cuadro de los candidatos presidenciales.

Ya el partido social cristiano COPEI, anunció que el próximo mes elegirá formalmente a su candidato presidencial, que según todos los indicios analizados por los observadores podrá ser el ex-Ministro del Interior Lorenzo Fernández.

Fernández, llamado "el ministro de la paz", parece tener el beneplácito del Presidente Rafael Caldera y dice contar con por lo menos las tres cuartas partes de los convencionistas social cristianos.

Otro aspirante de COPEI que parece contar con algunas posibilidades para obtener la candidatura del partido es Luis Herrera Campins, quien representa la línea izquierda y es respaldado por la juventud.

de los más controvertidos políticos de Venezuela, comienza a completar el boceto del cuadro de los candidatos presidenciales.

Ya el partido social cristiano COPEI, anunció que el próximo mes elegirá formalmente a su candidato presidencial, que según todos los indicios analizados por los observadores podrá ser el ex-Ministro del Interior Lorenzo Fernández.

Fernández, llamado "el ministro de la paz", parece tener el beneplácito del Presidente Rafael Caldera y dice contar con por lo menos las tres cuartas partes de los convencionistas social cristianos.

Otro aspirante de COPEI que parece contar con algunas posibilidades para obtener la candidatura del partido es Luis Herrera Campins, quien representa la línea izquierda y es respaldado por la juventud.

Acción Democrática (AD).

La fracción sindicalista de AD que es el principal partido de oposición, lanzó la candidatura del expresidente Betancourt quien se halla voluntariamente retirado de la actividad política.

Los sindicalistas de acción democrática también anunciaron que uno de sus principales propósitos será el de impedir que sea lanzada la candidatura presidencial del ex-dictador Marcos Pérez Jiménez.

Pérez Jiménez, quien hace más de dos años vive en el exterior orienta el fraccionado grupo político" cruzada cívica nacionalista", que según algunos observadores continúa tomando una considerable importancia en el panorama político nacional.

Pero la proclamación de la candidatura de Betancourt deberá ser formalizada por la convención nacional del partido.

Betancourt es esperado en Caracas en los próximos dos meses presumiéndose que asistirá a la convención de AD, señalada para una fecha no determinada pero posterior a la del partido gobernante social cristiano que se efectuará el próximo mes.

Oficialmente el nombre de Betancourt es el primero en figurar entre los posibles candidatos de AD, aunque se ha mencionado que hay también una importante corriente que respalda a Carlos Andrés Pérez, actual secretario general de esa organización.

Algunos también mencionan una nueva postulación de Gonzalo Barrios, pero en general existe el consenso de que si Betancourt acepta la postulación obtendría pleno respaldo.

La figura de Betancourt, uno

-PEQUEÑO OBSERVADOR, Dau Tieng, Saigón, 6 (AP).- Un niño survietnamita con uniforme semejante al de su padre, observa a su madre que trabaja en el huerto de su casa cerca de Dau Tieng, al noroeste de Saigón, (Radiofoto especial para PRESENCIA).

Allende anunciará hoy nuevas líneas de acción de gobierno

-SANTIAGO DE CHILE, 6 (AP).- El Presidente Salvador Allende hablará mañana al país, y se espera que anuncie nuevas extrategias de su gobierno y cambios importantes en materias políticas, económicas y agrarias.

Hablará desde la ciudad de Concepción, 500 kilómetros al sur de Santiago, después de una semana de conversación con los líderes máximos de los ocho partidos que integran la coalición de gobierno – Unidad Popular".

Esas deliberaciones fueron formalmente descritas como de " análisis y autocrítica" y se dijo que de ellas surgirían estrategias y líneas de acción nuevas del gobierno, y se decidirían cambios sustanciales en algunos aspectos de la conducción oficial, e incluso en la composición del equipo gubernativo.

El propio Allende anunció hace algunos días que su discurso informaría al país cuales serían las acciones de su gobierno durante el presente año y " su proyección para el país en los años futuros;.

Para el martes se espera también la publicación de un extenso documento de la Unidad Popular, con las resoluciones netamente políticas del cónclave, La reunión fue fundamental provocada por la derrota sufrida por el gobierno en dos elecciones extraordinarias de legisladores el 16 de enero.

Tema fundamental en las conversaciones, según se supo, fue el proyecto para que los ocho partidos de la coalición se unan en un solo " partido único de la revolución", para afrontar la elección nacional de legisladores. Ello tendría por objeto evitar los perjuicios de la dispersión de votos que se producirían si cada partido presenta aisladamente sus propios candidatos, y busca ganar el mayor número posible de escaños en el congreso, donde ahora el gobierno está en minoría.

En círculos de la oposición, integrada por demócratas cristianos y derechistas, se ha anticipado que si la coalición oficialista concreta ese plan, la oposición podría hacer lo mismo.

Ambos "partidos unidos" tendrían una existencia temporal, con miras a la elección, y después cada grupo recuperaría su individualidad.

Otro asunto clave de las conversaciones fue la hostilidad entre la izquierda gubernista y los grupos ultras de la extrema izquierda, Esa hostilidad parece haber llegado a un punto crítico, especialmente por la enérgica posición "anti - ultra" asumida por los comunistas, sosten fundamental del gobierno".

Se cree que los criterios frente a esta materia no son coincidentes en la coalición. Hay sectores, especialmente dentro del partido socialista de Allende, que muestran ciertas simpatías por esos grupos que se autodenominan de " izquierda revolucionaria".

Tanto en el discurso como Allende como en el documento de la Unidad Popular, deben delinear claramente los pasos futuros en esas dos cuestiones claves.

Pero se estima que se reservará fundamentalmente en lo económico, donde el gobierno está preocupado por problemas sostenidos de desabastecimiento en rubros delicados, como el alimenticio. También se espera cambios en la agrícola. El gobierno no ocultó su decepción por la falta de apoyo campesino que constató en las tres provincias de la elección del mes pasado.

Partido de Somoza gana por amplio margen las elecciones en Nicaragua

MANAGUA, 6 (AP).- Una proyección de veinticinco a uno a favor del partido liberal de gobierno arroja el recuento de los resultados cuatro cantones o distritos electorales de Managua.

El total de votos computados hasta extraoficialmente es de 1.213 para el partido liberal y 51 para el partido conservador de la oposición. Los votos nulos según el informe de esos cuatro cantones son nueve.

En Managua hay 426 cantones. En todo el país, 2.323.

El recuento se atrasó porque en algunos lugares la hora de votación fue extendida hasta después de las seis de la tarde.

También está sufriendo atrasos porque conforme la ley los jefes de directorios deben trasmitirlos vía telegráfica.

Los cantones que han reportado resultados finales son Santo Domingo, Campo Bruce, Sajonia Sur y la Mecatera.

LA VOTACION

Los nicaragüenses votaron hoy para elegir a 100 miembros de una asamblea nacional constitucional. La mayoría de los electores estaban seguros de que el resultado será victoria para el partido liberal del Presidente Anastasio.

La de hoy tomó el lugar de la proyectada elección presidencial postergada hasta septiembre de 1974, de conformidad con un acuerdo entre Somoza y Fernando Agüero Rocha, dirigente de los conservadores, el otro partido legalmente registrado.

El acuerdo contempla un triunvirato para gobernar a éste país de dos millones de habitantes mientras la asamblea revisa la constitución.

Los 900.000 electores empadronados también votarán para ratificar ese acuerdo que establece que el partido que reciba hoy la mayoría de votos nombrará a dos de los miembros del triunvirato y el otro al tercero.

En los 150 años de independencia, Nicaragua, ha revisado totalmente su constitución 13 veces. Según la última, Somoza habría tenido que esperar un período de cinco años antes de presentarse a la re-elección.

DIVULGUELO

4731

Pastrana reta a oposición colombiana a debatir programa de acción política

-BOGOTA, 6 (AP).- El Presidente Misael Pastrana Borrero retó a la oposición a que presente sus programas de acción política para hacer un debate en la campaña electoral que permita a los votantes decidir entre las reformas que ofrece su gobierno y las promesas de los partidos opositores.

El Presidente habló ayer durante la inauguración del último tramo pavimentado de la carretera que une a Bogotá con Cúcuta, en la frontera colombo - venezolana, en desarrollo de una serie de giras que ha prospectado antes de las elecciones del 16 de abril para mostrar a los ciudadanos las realizaciones del gobierno.

400 bancas en las asambleas departamentales (provinciales) y 8,400 escaños en los concejos municipales estarán en juego en las elecciones de abril, a las cuales se les atribuye gran importancia porque permitirán saber cuál partido tiene la mayoría, después de las elecciones presidenciales de 1970; la diferencia entre los partidos liberal y conservador, de la coalición de gobierno, y la Alianza Nacional Popular (ANAPO), de la oposición, fue de apenas 60 000 votos sobre más de 3,5 millones.

El mandatario indicó que su plataforma de gobierno, la cual está a la consideración del congreso, ofrece acelerar la reforma agraria, realizar una reforma urbana para erradicar las viviendas de miseria que rodean las grandes ciudades y una reforma educativa para hacer llegar la educación a los sectores más pobres y tradicionalmente analfabetos.

"Porque no hacemos un debate de programas para que el pueblo sepa por quién vota, sino también por qué vota, para que el pueblo entienda que al depositar su voto está sellando el destino del país dijo Pastrana Borrero al exigir a la oposición que presente sus programas al pueblo.

El mandatario pidió también a los electores no elegir diputados provinciales ni consejeros municipales que " sean personeros del odio". Agregó que en los comicios se va a definir la suerte de los municipios colombianos.

La plataforma reformista del gobierno será agitada por los partidos de la coalición de gobierno como el programa de cambio social en la actual campaña electoral, pero hay el temor de que pueda naufragar en el actual período de sesiones extra del congreso.

Algunos parlamentarios liberales amigos del gobierno han objetado especialmente la nueva ley de reforma agraria y consideran un retroceso en los planes de reparto de tierras, por las rápidas y costosas indemnizaciones que ofrece a los latifundistas afectados con expropiaciones. Esto podría dar al traste con el proyecto de ley que se considera vital en el gobierno para satisfacer el creciente clamor de los campesinos por buenas tierras para cultivar.

La oposición está atacando los proyectos de reformas sociales del gobierno, en el congreso y en las plazas públicas, aunque no ha presentado alternativas concretas a esos programas. La oposición está trabajando unida, encabezada por el partido del general Gustavo Rojas Pinilla, mientras las fuerzas liberales y conservadoras del gobierno confrontan divisiones internas.

Richard Nixon confía en acabar con la guerra de Vietnam antes de elecciones

-WASHINGTON, 6 (AFP).- El Secretario de Estado norteamericano William Rogers expresó hoy la inquieta intención de la administración Nixon de acabar con la guerra del Vietnam antes de las elecciones.

Rogers fue interrogado por la televisión después de una entrevista también televisada con Xuan Thuy, jefe de la delegación norvietnamita a la conferencia de París, quien insistió en la novedad y en la " flexibilidad " de los dos puntos " cruciales" expuestos la semana pasada por el gobierno provisional de Vietnam del Sur (Vietcong).

Estos puntos se refieren esencialmente a la retirada de todas las tropas norteamericanas de Vietnam y a que los norteamericanos dejen de prestar apoyo al Presidente survietnamita Nguyen Van Thieu.

Sin embargo ni Rogers ni Thuy aportaron en sus respuestas a los periodistas de la cadena CBS elementos nuevos que pudieran hacer prever rápidos progresos en la negociación, aunque los dos dijeron que sus respectivos países deseaban llegar a una solución del conflicto.

Rogers dijo que a su juicio la negociación no estaba en un callejón sin salida, y declaró que aún hay posibilidades para que se produzca una solución política del conflicto aunque, dijo," la otra parte sigue demostrando una total intransigencia".

Xuan Thuy por su parte se retiró sin cesar a los dos puntos expresados el 2 de febrero por el GPR, con preferencia al plan de siete puntos del mismo GPR expresado el uno de julio pasado.

Pero dio a entender que esos dos puntos eran indisolubles y tenían que ser resueltos simultáneamente.

Xuan Thuy no respondió a la pregunta de si Hanoi y el GPR aceptarían que el actual Vicepresidente Huong encabece la administración survietnamita después de una eventual renuncia de Thieu que exigen inmediatamente.

Sólo dijo: "quien quiera que suceda a Thieu tendrá que cambiar radicalmente su política".

Rogers por su parte afirmó que desde que comenzaron las negociaciones los comunistas no hicieron nunca ni una sola sugerencia, indicando que están dispuestos a transigir sobre sus objetivos máximos y " nosotros no vacilamos nosotros nos vamos y quieren que derroquemos el actual gobierno survietnamita a fin de poder lograr el control total. . . . eso sería una derrota total para Estados Unidos".

Ecuador: Velasco pone en duda nacionalidad de Asad Bucaram

-QUITO, 6 (AFP).- La Suprema Corte de Justicia puso en incomoda postura al Presidente Velasco Ibarra al pedirle que "se la libere" de juzgar si Asad Bucaram, líder izquierdista y candidato a la presidencia es o no ecuatoriano.

Según trascendió el sábado aquí, Velasco Ibarra inició tras ese pedido consultas con sus ministros responsables de las fuerzas armadas y de los partidos políticos.

El Presidente de la Suprema Corte envió en estos días una carta a Velasco, solicitando se la "libere de la obligación de ejecutar el decreto por el cual se le confirió jurisdicción y competencia privativas para conocer y resolver en sentencia lo relacionado con la identidad y nacionalidad de Asad Bucaram".

Según la mayoría de los observadores, Bucaram, candidato de la CPF (Concentración de Fuerzas Populares) y del partido liberal, es el postulante más serio para las elecciones de junio próximo.

En declaración formulada el sábado por la tarde, por otra parte, respondiendo a rumores insistentes de golpe de estado, el Ministro de Defensa Luis Robles Plaza negaba que las fuerzas armadas ecuatorianas participasen de algún modo en la vida política del país.

En noviembre del año pasado, el ex Ministro de Gobierno, Jaime Nebot Velasco había afirmado públicamente que Bucaram no es ecuatoriano sino libanés, exhibiendo documentos que, según él, corroboraban sus afirmaciones.

Si así fuera, Bucaram no podría postular su candidatura a la presidencia.

Al regreso de un exilio decretado por el gobierno que pasó en gran parte en Panamá, Bucaram, ante más de cincuenta mil personas entusiastas que le recibieron en Guayaquil, declaró en enero que era fácil probar su nacionalidad ecuatoriana, y que bastaba para ello consultar las listas de registro civil de la ciudad de Ambato, en la que nació en 1916.

Velasco dictó luego un decreto por el cual la justicia debía sentenciar en el caso. La Corte Suprema, al pedir ahora que se la libere de esa obligación, da cuenta de " ciertas amenazas y expresiones duras" de Bucaram y "algunos de sus partidarios".

Según los abogados de Bucaram, la Suprema Corte es incompetente en el caso, tanto más cuanto que la nacionalidad del acusado ha sido ratificada por el consejo de estado, el congreso y la asamblea constituyente.

El mismo sábado en que dióse a conocer la carta de la Suprema Corte al Presidente Velasco, el gobierno autorizaba oficialmente los trámites de la construcción de una refinería estatal de petróleo, con asistencia de la firma japonesa Merubeni Japan Gasoline.

TODOS SANOS CON
Opotónico
VITAMINADO
Pida en su farmacia

"MACHISMO" PERJUDICA INCREMENTO DE PRODUCCION DE BIENES EN CUBA

LA HABANA, 6 (AFP).- El "machismo" es un obstáculo para el incremento de la producción de bienes, se señala con creciente insistencia en medios cubanos especializados en economía.

Tal relación entre industria y sexo, que Freud ni siquiera intuyó, queda evidenciada en la negativa común en muchos hombres a que "sus mujeres trabajen fuera de la casa.

De cada cinco cubanas que están en edad de hacerlo, sólo una trabaja, y la actitud machista de los dueños de sus corazones es una de las causas de esta desproporción nociva para la economía nacional, según se deduce de un reciente análisis de la revista habanera "Bohemia".

"Podría decirse pues que el país no está trabajando a dos manos, sino exactamente con sólo una y un dedo de la otra", fue la analogía hecha por algunos expertos al respecto.

Existiendo plena ocupación en la "mano" masculina, agregaron, ficticamente la quinta parte de la fuerza potencial de trabajo femenina en Cuba está siendo empleada y el chovinismo machista es desde luego sólo uno de los factores de tal desbalance.

Otro, generalmente señalado aquí, es la insuficiencia actual en la isla de ciertos servicios que ayudan a la mujer a independizarse de sus obligaciones domésticas. Hay numerosas, pero insuficientes, guarderías infantiles. Los establecimientos de lavado colectivo de ropa alcanzan menos aún, y no existen servicios de venta a los hogares de alimentos "listos para comer".

Entre las mujeres que trabajan, por otra parte, el ausentismo tiende a subir -según se señaló en una reciente reunión de análisis en la que participó el ministerio cubano del trabajo cuando sus horarios coinciden con la puesta en venta al público de los artículos racionados.

La gestación "tarea natural de la mujer" según los tradicionalistas, también la aparta de otras producciones: el ritmo de crecimiento de la población en Cuba es de 23 nacimientos por mil habitantes, considerado alto en relación a otros países.

Neuro-Vimin
"INTI"
NEUROTONICO
Y
RECONSTITUYENTE
BIOLOGICO

ORIENT
PARA DAMAS Y CABALLEROS

EL RELOJ IMPERMEABLE DE PRIMERA CALIDAD !!
"FUHRMUNDIAL"
Galería Luz 1er. piso - Oficina 16
La Paz, Ventas por Mayor.

Agenda

PRESENCIA	Av. Mariscal Santa Cruz 1295	Tel. 52172
Gerencia		41125
Redacción		90460
		51998
Publicidad		Tel. 52178
Contabilidad		Tel. 21540
Casilla		Nº 1451
Cajón Postal		Nº 3215

FARMACIAS DE TURNO DEL 5 AL 12 DE FEBRERO

COCHABAMBA	Ballivián 1483	4292
SAN CRISTOBAL	Av. Tejada Sorzano 106 (Villa Fátima)	
ANDINA	Evaristo Valle 162	2516
GALENO	Zoilo Flores 1320	5246
14 DE SEPTIEMBRE	Pl. 14 de Septiembre 406	
17 DE MAYO	Av. Ecuador 2106	4081
CALACOTO	Av. Ballivián 215 (Calacoto)	9224

FARMACIAS DE TURNO PERMANENTE

OBRAJES	Rioja Franz Tamayo	82081	Obrajes
SAN CARLOS	Av. República 26	20223	Villa Victoria
CRISTO REY	General Lanza 2110	27534	Sopocachi Alto
LITORAL	Caja de El Alto	27325	El Alto

TELEFONOS DE URGENCIA

Bomberos	Tel.	119
Asistencia Pública	Tel.	118-22111
Radio Patrulla	Tel.	130
Teléfonos	Tel.	26148
Agua	Tel.	26525
Energía	Tel.	54330
Teléfonos (reclamos)	Tel.	112
Informaciones	Tel.	184
Señorita Hora	Tel.	135
Larga distancia exterior	Tel.	59907/09
Interior	Tel.	20402/01
Hospital de Clínicas (central)	Tel.	23821/22872
Bomberos AASANA		
AASANA	Tel.	59333 - 9020

FLOTAS

TRANSPORTES EXPRESO "EL CHAPACO"	Chuquisaca Nº 568	Tel.	4016
TRANSPORTES UNIVERSO	Av. Montes 638	Tel.	42831
TRANSPORTES SAMA	Murillo esq. Graneros	Tel.	28462
FLOTA UNIDOS	Calle Dionisio Montes	Tel.	28493
ANDINO	Leon de la Barra 360	Tel.	20471
BERMEJO	Av. Pando 148	Tel.	28981
CONTINENTAL	Av. Montes 675	Tel.	29061
COPACABANA	Av. Montes 620	Tel.	20377,40451
LAURO	Av. Cavancho 1223	Tel.	27677
TRANSPORTES PILCOMAYO	Figueroa esq. Tiquina		
DIANA	Pl. San Francisco 800	Tel.	22838
ALIAGA	Av. Montes 700	Tel.	26376
URUS	Bueo 194	Tel.	50793
TRANSPORTES SAN CRISTOBAL	Plaza Alexander Nº 190		
FLOTA YUNGUEÑA	Av. Tejada Zorzano Nº 34	Tel.	43001
		Tel.	27225
TRANSPORTES TARIJA	Tiquina 37	Tel.	28911
TRANSPORTES VICTORIA	Emilio Calderón 563	Tel.	56599 (Gran Poder)
MICROBUSES KIRQUINCHO	Chuquisaca 626,	teléfono 54612	
Expreso EL CONDOR (La Paz-Potosí-Villazón)	Calle Boso 121	Tel.	29220

EMPRESAS AEREAS

LLOYD AEREO BOLIVIANO	Tel. 54649 / 53132 / 53759	Tel.	51155 / 51163 / 59053
LUFTHANSA		Tel.	27672-20381
AEROLINEAS PERUANAS		Tel.	27093
AEROLINEAS ARGENTINAS		Tel.	30792
PANAM INTERNATIONAL		Tel.	53905
AVIANCA		Tel.	43906,40883
AIR FRANCE		Tel.	51740
LAN		Tel.	28535
ILM		Tel.	42965
PAN AM	Tel. 54117	Tel.	41853,28397
IOA		Tel.	26387
VARIG		Tel.	21540
ECUATORIANA	Av. 16 de Julio 1800	Tel.	54472
IBERIA	Edificio Petroleo	Tel.	20270,24378
ALITALIA	Av. Camacho 1260 Edificio Casa Bernardo	Tel.	23494
SWISSAIR		Tel.	55337
ESTACION CENTRAL		Tel.	52310-53410
ESTACION QUIAQUI		Tel.	888

AVISO AL PUBLICO

Libano Institute en máquinas de precisión de doble control para choferes profesionales y particulares, horarios cómodos.

Cursos de nivelación Matemáticas, Química, Física, Inglés para niños con discos, cintas magnetofónicas, Corte, Confección, Economía Doméstica. Cursos libres en 15 y 30 días.

Más informaciones Avda. Saavedra 351 a unos pasos del Cine Busch, Tel. 55787.

SINDICATO DE TRABAJADORES DE LA PRENSA DE LA PAZ

El Sindicato de Trabajadores de la Prensa de La Paz, cita por segunda vez a sus afiliados a la asamblea general extraordinaria que se realizará el día martes 8 del mes en curso a horas 12.00, en su sede social de la calle Campero No. 52.

La asamblea tiene por objeto considerar la adjudicación de los terrenos de Achumani y Coani en trámite ante la Municipalidad de La Paz, aspecto que será considerado con el número de asistentes.

La Paz, 5 de febrero de 1972.

EL DIRECTORIO.

Potosí crea su propio Banco
"El Banco Potosí S.A."
Un Banco de los potosinos para todos los bolivianos
Adquiera sus acciones en las direcciones siguientes:
Calle Matos Nº 15 (Frente a Radio Indoamérica)
Calle Bolivar Nº 622 Casa "Buitrago Hnos."
Calle Bolivar 845 "Sociedad Comercial del Sud Ltda."
Calle Bolivar 815 "La Soriana"
Calle Bolivar 825 "La Libanesa"
Un esfuerzo del pueblo al servicio del desarrollo

Instituto Integral de Educación
"Príncipe de Paz" Mixto

INSCRIPCIONES ESCOLARES
LOCAL.- Amplias aulas pedagógicas: JUAN DE LA RIVA 1567

SECCION DIURNA

PRIMARIA: 1o. a 5o. grados.- PENSIONES MENSUALES	$b. 50.-
INTERMEDIO: 1o. a 3ro. grados.- PENSIONES MENSUALES	" 65.-
MEDIO: 1o. a 4o. grados.- PENSIONES MENSUALES	" 65.-

SECCION VESPERTINA

INTERMEDIO: 1o. a 3o. grados.- PENSIONES MENSUALES	" 26.-
MEDIO: 1o. a 4o. grados.- PENSIONES MENSUALES	" 26.-
PRIMARIA: 1o. a 6o. grados.- GRATUITA	

INGLES INTENSIVO DESDE KINDERGARTEN

COMITE DEPARTAMENTAL DE DESARROLLO Y OBRAS PUBLICAS DE CHUQUISACA

LLAMAMIENTO A PROPUESTAS No. 1/72

El Comité Departamental de Desarrollo y Obras Públicas de Chuquisaca, con autorización de su Junta Especial de Almonedas, convoca a la presentación de propuestas para la provisión del siguiente EQUIPO CAMINERO:

1.- Tres (3) Tractores de oruga de 120 HP.
2.- Dos (2) compresoras de 250 pies cúbicos.
3.- Cuatro (4) martillos neumáticos de perforación
4.- Cuarenta y ocho (48) barrenos de perforación
5.- Cuatro (4) camiones volquete.

Los pliegos de especificaciones técnicas, condiciones generales y requisitos legales de presentación, podrán ser retirados de las oficinas del Comité, calle Pastor Sainz s/n., entre Ayacucho y Rosendo Villa o solicitados por carta a la casilla 179, Sucre, previo pago de $b. 100.-

Las propuestas deberán presentarse en las indicadas direcciones, con todos los requisitos de ley, es decir: a) Boleta de garantía de $b. 50.-más el cinco por mil (5 o/oo) del valor total de la propuesta; b) papel sellado de $b. 1.- por cada hoja de la propuesta; c) timbre de $b. 1.- por cada $b. 10,000.-; d) sobre cerrado y lacrado, bajo el rótulo: "LLAMAMIENTO A PROPUESTAS No. 1/72".

El plazo de presentación de propuestas fenecerá a Hs. 18.00 del día lunes 20 de marzo del año en curso.

El Comité se reserva el derecho de declarar desierta total o parcialmente la presente convocatoria, en caso de que las propuestas presentadas no satisfagan sus requerimientos.

Sucre, enero de 1972.

ESTENO-DACTILOGRAFAS
Inglés-Español

CURSO DE UN AÑO: FEBRERO - DICIEMBRE 1972

I.- Febrero a mayo: INGLES ELEMENTAL Intensivo (no requiere base) - DACTILOGRAFIA Bilingüe al Tacto - FASTHAND (Taquigrafía - Shorthand sin signos) - Caligrafía Palmer.

II.- Junio a septiembre: INGLES INTERMEDIO - Precisión, Velocidad y Dictados Magnetofónicos en Dactilografía - VELOCIDAD EN FASTHAND - Cultura General.

III.- Octubre a diciembre: INGLES COMERCIAL - Cartas en FASTHAND, CORRESPONDENCIA Y FACTURACION EN MATERIAL DE OFICINA (Business Stationery) - Máquinas IBM Selectric - Clisés en Stencil - ETICA SECRETARIAL.

Plan Intensivo en todas las materias - Equipo de último modelo - DIPLOMAS DE "ESTENO - DACTILOGRAFAS INGLES-ESPAÑOL".

Horarios a elegir: 9 a 12 ó 14 a 17 - INSCRIPCIONES ABIERTAS
Las clases comienzan el 7 de febrero.

SOUTH AMERICAN SCHOOLS
ASPIAZU 581, casi ECUADOR

Contraloría General de la República

EDICTO

El Sub-Contralor General de la República, por el presente edicto, cita, llama y emplaza a los deudores que se mencionan a continuación, para que por sí o mediante apoderado, concurran a esta Contraloría General a responder dentro de los juicios coactivos que se les sigue:

Luis Zeballos Miranda	$b.	1.000.--	5/117/71	8/199/71	21/9/71
Porfirio Lara Villarroel	$b.	3.000.--	5/117/71	8/200/71	21/9/71
Vicente Delgado R.	$b.	6.101.40	5/117/71	8/201/71	21/9/71
Josefina de Ayala	$b.	3.423.--	5/117/71	8/202/71	21/9/71
Antonio Aidunate	$b.	4.457.66	5/419/71	8/214/71	24/9/71
Humberto Dorakis	$b.	2.683,33	5/419/71	8/213/71	24/9/71
Justo Carrión	$b.	110.--	5/114/71	8/205/71	23/9/71
José Gonzales	$b.	660.--	5/114/71	8/204/71	23/9/71
Flavio Jáuregui V.	$b.	253.58	5/ 63/71	8/129/71	22/6/71

"Representación.--------Señor Sub-Contralor General de la República.---------- Representa.----------No se pudo dar cumplimiento a la diligencia de notificación con las Notas de Cargo que anteceden por desconocerse los domicilios de los deudores en esta ciudad. Es cuanto representa para los fines consiguientes. La Paz, 6 de octubre de 1971.----------Fdo. DILIGENCIERO".

"6 de octubre de 1971.----------En mérito a la representación que antecede y en cumplimiento del Art. 141 del Procedimiento Civil, practíquese la notificación mediante edictos.----------Fdo. SUB-CONTRALOR GENERAL".

La Paz, 31 de Enero de 1972.

SUB-CONTRALOR GENERAL.

Heath plantea negociaciones para poner fin a guerra civil en Irlanda del Norte

LLARROGATE, INGLATERRA,6 (AP).- El Primer Ministro Edward ath pidió hoy conversaciones para poner fin a la guerra civil que ha llevado muerte y desorden a la provincia de Irlanda del Norte gobernada por los protestantes.

En un discurso pronunciado anteanoche ante conservadores en esta localidad de Yorkshire, Heath dijo que solicitud a "todos los afectados" por la violencia que culminó el domingo pasado en la muerte de trece personas durante una manifestación de derechos civiles en Londonderry.

El discurso de Heath llegó en momentos que unas 20.000 personas se preparaban a desafiar las órdenes del gobierno de Irlanda del Norte y a las tropas británicas con un desfile en la localidad de Newry. La ciudad, situada cerca de la frontera con la República irlandesa, ha sido el foco principal de la violencia en la provincia.

Heath se refirió a las pre-condiciones para intervenir en las conversaciones planteadas por la minoría de medio millón de católicos en conflicto con el millón de protestantes de la provincia. Declaró que ha llegado el momento de sostener "discusiones diplomáticas".

"Si tienen alguna contribución constructiva que hacer hacia una solución, yo no puedo creer después de la tragedia ocurrida en Londonderry, que continuarán rechazando su participación en las conversaciones", expresó.

"No les pedimos que descarten sus puntos de vista sobre la internación. No les pedimos que abandonen sus aspiraciones para formar una Irlanda unida. Simplemente les pedimos que se reunan con otros representantes legítimos del pueblo de Irlanda del Norte, para debatir cómo pueden restaurarse las condiciones de paz en toda la provincia.

La solicitud de Heath fue dirigida a los grupos políticos católicos que han rehusado cooperar con el gobierno de Irlanda del norte, cuya base mayoritaria es protestante. Estos grupos exigen que se ponga fin al internamiento sin juicio, de los guerrilleros sospechosos del ilegal ejército republicano irlandés (ERI) cuyo anhelo es unir el norte de Irlanda, predominantemente protestante con la república irlandesa al sur que es mayoritariamente catolica.

PRIMER GENERAL EN BANGLADESH

DACCA, 6 (AP).- Ha sido nombrado el Primer General del flamante ejército de Bangladesh al ser ascendido el Coronel M. A.G. Osmany, jefe de las fuerzas guerrilleras Mukhti Bahini que combatieron contra el ejército de Pakistan.

El General Osmany es el primer comandante en Jefe del Ejército de Bangladesh.

Anteriormente se había informado que el gobierno de Bangladesh proyecta basar el nuevo ejército en cuatro regimientos en formación. Serán integrados por antiguos miembros bengalíes del ejército de Pakistán, miembros de los fusileros de Pakistán Oriental y de las fuerzas de seguridad de fronteras disueltas por el gobierno de Pakistán al disponer la intervención militar el 25 de marzo pasado.

Mujibur Rahman criticó la conducta de EE.UU. durante guerra indo-pakistaní

,CALCULTA, 6 (AP) - El Primer Ministro de Bangladesh, Mujibur Rahman de visita aquí, declaró hoy ante una gran concentración pública que los Estados Unidos habían vuelto la espalda a los sufrimientos de su pueblo y no habían servido a la causa de la democracia en la península India.

Mujibur calificó de "serpientes" a los gobernantes de Pakistán, pero la Primera Ministro de la India, Indira Gandhi, manifestó que procuraba "forjar amistad" con todos sus vecinos.

"Si hemos fracasado en este aspecto con algún país, la culpa no es nuestra", dijo.

Ante casi medio millón de personas, Mujibur hizo votos de amistad eterna con la India, país que, dijo, está guiado por los mismos principios que Bahgadesh:: nacionalismo, secularismo, democracia y socialismo.

Pakistán, dijo, siempre sostuvo que la India era el enemigo y que debía ser aplastada. "¿Por qué la India debe ser nuestro enemigo? Los indios son nuestros hermanos, manifestó.

Sería difícil para Bangladesh: pagar su deuda con la India, añadió, "debido a las atrocidades de Pakistán en mi país, soy un mesterorru y todo lo que puedo ofreceros es mi vida" , agregó.

Mujibur dijo que los Estados Unidos estaban en condiciones de saber lo que el ejército de Pakistán estaba haciendo en Bangladesh. Pero mientras (Pakistán) perpetraba una matanza los Estados Unidos abastecían de armas a Pakistán, afirmó.

"Y debido a que la India nos ayudó, los Estados Unidos cortaron su ayuda a la India, Mientras hoy expreso mi gratitud a muchos países que nos han reconocido, no puedo expresarla a los Estados Unidos", dijo.

El Jeque Mujibur señaló que no tenía nada contra el pueblo de Pakistán Occidental pero describió a sus dirigentes como "serpientes que lanzan veneno a su alrededor".

Añadió que "sus dulces palabras de paz son hipocresía dirigida a encubrir sus malvados designios.

Si continúan diciendo al mundo que !Bangladesh: es aun parte de Pakistán deberían ser enviados a un manicomio".

Mujibur está aquí en visita oficial de dos días, la primera desde que volvió a Bangladesh después de más de nueve meses en una cárcel de Pakistán Occidental.

Anteriormente había conversado más de una hora con la señora Gandhi sobre lo que se describió como "temas políticos y económicos".

Posteriormente, en un banquete en su honor ofrecido por la señora Gandhi, Mujib expresó su "sincera esperanza de que al fin haya paz y estabilidad en la región".

Hizo un llamamiento a los dirigentes de Pakistán, sin nombrarlos, "para que terminen de una vez para siempre la estéril política de enfrentamiento entre vecinos.

"No dilapidemos nuestros recursos nacionales, y usemos los en cámbio para elevar el nivel de vida de nuestro pueblo", dijo.

Mujibur ofreció la cooperación de !Bangladesh: "con todos a los que concierne crear una zona de paz en el sur de Asia".

"La historia no nos perdonará si fracasamos en esta misión", dijo.

Acusan a Nixon de haber perjudicado esfuerzos por la paz en el Vietnam

PARIS, 6 (AP).- Un alto funcionario norvietnamita ha declarado que la revelación por el Presidente Nixon sobre las negociaciones secretas con Hanoi hancrea do un "grave obstáculo" para el arreglo pacífico de la guerra en Vietnam.

El Ministro de Estado norvietnamita, Xuan Thuy, no descartó totalmente nuevas conversaciones secretas. Pero expresó claramente en una declaración fuerte, que Hanoi insiste que los Estados Unidos deben aceptar las nue vas condiciones presentadas para un arreglo militar político, íntimamente relacionado, del conflicto.

En la única señal verdadera de condescendencia Xuan Thuy prometió que "a su debido tiempo" se ha de publicar una nueva lista de prisioneros norteamericanos. Añadió que la lista contendría nuevos nombres.

Xuan Thuy fue entrevistado en París el viernes por un grupo de periodistas, dos de Columbia Broadcasting System y uno de The Associated Press. La entrevista por televisión fue para el programa de la CBS denominado "Frente a la Nación", que se trasmitió hoy.

Otros puntos mencionados por Xuan Thuy fueron los siguientes:

-La implicada negativa de que Vietnam del Norte tenía que Nixon y los dirigentes chinos harán algún arreglo de la guerra en Vietnam a espaldas de Hanoi cuando el Presidente norteamericano visite Pekín a fines de este mes.

-Igualmente el Viet Cong tratará con cualquier persona en el gobierno de Saigón, aunque sea el Presidente Nguyan Van Thieu renuncie, siempre que esa persona cambie la actual política.

-En 1971 existió una posibilidad de poner en libertad a los prisioneros norteamericanos, pero la situación ha cambiado ahora.

-Nixón perdió una oportunidad de arreglar la guerra al rehusar cambiar el gobierno survietnamita en las elecciones presidenciales del pasado octubre.

Xuan Thuy, jefe de la delegación norvietnamita ante la conferencia de paz en París, se reunió con el Dr. Henry Kissinger durante 30 meses de negociaciones secretas empezando en 1969. El consejero especial de Vietnam del Norte, Le Duc Tho, concurrió a algunas de las reuniones que fueron reveladas por Nixon en su discurso pronunciado el 25 de enero.

Un periodista preguntó a Xuan Thuy:

"Usted ha acusado al Presidente Nixon y al señor Kissinger de romper el entendimiento sobre las conversaciones secretas y de publicar en forma tergiversada el contenido de las mismas, acaso estas críticas, suyas implican que ya no son bienvenidas esta clase de reuniones secretas?"

Xuan Thuy respondió:

"Puedo decir es que por lo menos dos veces el Presidente Nixon ha quebrantado este compromiso. Primero, cuando sostuvimos reuniones privadas con el embajador Henry Cabot Lodge. El mismo embajador Lodge propuso mantener las reuniones en secreto.

Servicio de Inteligencia de EE.UU.

Informe revela que Castro tiene aún respaldo de población cubana

,WASHINGTON, 6 (AP) - Un informe de los servicios norteamericanos de inteligencia revela que población cubana tienen problemas para alimentarse pero que en su conjunto respalda aún al Primer Ministro Fidel Castro.

Se señala que hay un gigantesco esfuerno de la UniónSoviética para poner en marcha la economía de la isla sobre la base de una modernización de la anticuada industria azucarera y el desarrollo de los recursos de pesca.

Esos elementos están contenidos en una minuta que acaba de dar a publicidad el subcomité de asuntos hemisféricos de la cámara de representantes luego de unas audiencias con funcionarios de los servicios de inteligencia militar, ca. Desde entonces (Comisión de Seguridad) administradores soviéticos y asesores han llegado a Cuba (comisión de seguridad)... Los soviéticos tienen un profundo compromiso en Cuba, pareciera que están dedicados al eventual éxito económico.

Mayor Gerald Casser, (analista del área cubana): "Me refiriré a la asistencia económica soviética a Cuba. Los soviéticos ya han invertido casi 3,000 millones de dólares en ella, las áreas claves son los intentos de modernizar la anticuada industria del azúcar y el desarrollo de los recursos marítimos. Hasta ahora la inversión no ha dado buenos rendimientos. Castro no ha demostrado ser un buen economista (pero) los soviéticos parecen dedicados no sólo a mejorar la economía cubana sino a hacerlo al estilo soviético. El pasado diciembre (1970) se estableció una comisión intergubernamental ruso-cubana de cooperación económica, científica y tecnológica. Desde entonces (Comisión de

Representante John S. Monagan (demócrata de Connecticut): "no es cierto que Castro en sus discursos ha admitido el fracaso de su programa económico?".

Charles Tilton (analista del área occidental): "Castro confesó su fracaso diciendo 'pueden despedirme', lo cual psicológicamente es una buena salida, hay mucha gente en Cuba que se dice 'puedo ganar buena plata pero no tengo en que gastarla, de manera que para que ir a trabajar? Por lo que el ausentismo es un asunto del que se había mucho, los soviéticos posiblemente han recomendado a Castro la reorganización del movimiento obrero, Castro está diciendo ahora "hemos cometido un error al tratar de gobernar de arriba. Tenemos la gente a los sindicatos para que vean los problemas y adopten las medidas para solucionarlos, así, mientras hay una situación difícil la población en su conjunto lo respalda.

Monagan había indagado antes por la fuente de las informaciones que permiten formar esos juicios.

Tilton: "esas son las cosas que hay que considerar en cualquier situación, nuestra o la de Cuba, por ejemplo es cierto que se había perdido el dinamismo y la población estaba cansada para el esfuerzo económico que se le pedía.

THE SOLUCIONADO LITIGIO FRANCO ISRAELI SOBRE 50 AVIONES MIRAGE

RUSALEN, 6 (AP).- Israel y ia han zanjado un litigio de años respecto, a unembargo de aviones Mirage, de construcción francesa, según se supo hoy de fuente.

Se tiene entendido que Israel pagará 75 millones de dólares, sin intereses, suma pagada por aviones caza franceses, cuyas conversaciones iniciadas en febrero pasado finalizaron la semana pasada. Se espera que el acuerdo formal sea firmado el martes.

Israel pagó 56 millones de dólares por los aviones en tres cuotas a partir de 1965. El último pagó fue hecho en 1967 después que el Presidente francés Charles de Gaulle, embargó la venta de los aviones. El pago fue hecho por los israelíes en la esperanza de que De Gaulle cambiara de opinión.

La decisión de negociar la reventa de los aviones a Francia, provino el año pasado del Ministerio de Defensa, según se tenía entendido.

OBRIST & CIA. LTDA.

Av. Pando Nº 101 - Teléfono: 24354 - Casilla Nº 214 - La Paz.

Para entrega inmediata, ofrece a precios convenientes:

FIERRO EN PLANCHA
FIERRO REDONDO
FIERRO ANGULAR
FIERRO CUADRADO
FIERRO "T"
PERFILES ESPECIALES PARA CONSTRUCCION METALICA
FIERRO "U"
FIERRO PLATINO
VIGAS "U"
VIGAS "I"
ACERO FORJADO
ACERO HEXAGONAL
EJES PARA TRANSMISION - Varias medidas
BOMBAS CENTRIFUGAS PARA AGUA - Diferentes capacidades
MOTORES A GASOLINA INGLESES
CHANCADORAS PARA MINERAL - Varias dimensiones

La Paz, Febrero 3 de 1972.

ontraloría General de la República

EDICTO

El Sub Contralor General de la República, por el presente edicto, cita, llama y emplaza a los deudores que se mencionan a continuación, para que por sí o mediante apoderados, concurran a esta Contraloría General a responder dentro del juicio coactivo que se les sigue:

Nombre	Suma	Adeudada	Resolución No.	Nota de Cargo No.	Fecha
ardo Arab Fadul y					
ar Thaine Saavedra	$b.	4,206,72	5/512/71	8/243/71	27/10/71
nor S. de Durán	$b.	1.140.--	5/261/71	8/208/71	24/ 9/71
nardo Rivera Montero	$b.	22,428.--	5/460/71	8/219/71	4/10/71
nando Avila	$b.	134,32	5/788/70	8/199/70	8/10/70
a Useglio M.	$b.	680,20	5/426/71	8/207/71	24/ 9/71
ge Barrios	$b.	22.735.--	5/268/71	8/184/71	8/ 9/71
Romero	$b.	11.244,45	5/268/71	8/185/71	8/ 9/71
los Casson	$b.	2.299,40	5/268/71	8/187/71	8/ 9/71
na Pardo	$b.	6.618.--	5/268/71	8/186/71	8/ 9/71
nando Olaguibel	$b.	1.800.--	5/268/71	8/188/71	8/ 9/71
oldo Lema Vásquez	$b.	494.40	5/268/71	8/189/71	8/ 9/71

Representación.--------Señor Sub-Contralor General de la República.------
resenta.----------No se pudo dar cumplimiento a la diligencia de notifica- con las Notas de Cargo que anteceden por desconocerse los domicilios de los ores en esta ciudad.-------Es cuanto representa para los fines consiguientes. --------La Paz, 12 de Noviembre de 1971.----------Fdo. DILIGENCIE-

12 de noviembre de 1971.----------En mérito a la representación que ede y en cumplimiento al Art. 141 del Procedimiento Civil, practíquese la notiión mediante edictos.----------Fdo. SUB-CONTRALOR GENERAL".

La Paz, 28 de Enero de 1972.

SUB-CONTRALOR GENERAL.

Teléfonos Automáticos de La Paz S.A

"RECLAMOS 113"

Tenemos a bien avisar a nuestros Accionistas y usuarios que nuestra oficina "113" atiende los reclamos de las fallas o cualquier otro desperfecto en las líneas telefónicas en forma inmediata, no estando encargada de efectuar las reparaciones, sino que las comunica a la Sección "Red" para que sean ejecutadas por su personal técnico.

Toda falla reclamada es reparada al día siguiente de ser recibida, por tener que efectuarse la revisión desde la Central telefónica, salvo casos que los daños sean de consideración.

Rogamos tomar debida nota para posteriores reclamaciones.

La Paz, 4 de febrero de 1972.

RELACIONES PUBLICAS.

INSCRIPCIONES

Ciencias Comerciales
- SECRETARIA
- SECRETARIA ESTENODACTILOGRAFIA, EN 1 AÑO
- Dactilografía
- Taquigrafía
- Relaciones Humanas

Práctica de Oficinas.
Inscríbase en Evaristo Valle No. 150 - Tel.- 21265.

INSTITUTO 'BRASILIA'

TODOS SANOS CON

Opotónico
VITAMINADO

Pida en su farmacia

Modas
CELINDA

Ruego a mis deudores cancelar sus obligaciones pendientes; caso contrario se verán en la obligación de publicar sus nombres, en la prensa, con carácter permanente.

Socabaya 413. Of. 1.

PARTES CAMION Mack

Vendemos partes, repuestos incluyendo motor, chasis llantas, etc. para camión Mack diesel modelo 403 serie 2490

GRACE COCHABAMBA

Calle Calama 3794 Telf. 4744

Amoladora Angular BOSCH

TIPO 1307

- POTENTE AMOLADORA DE DESBASTAR Y TRONZAR.
- CON DISCOS DE 178 Y 230 mm. Ø PARA EL MAS RUDO SERVICIO CONTINUO EN TALLERES Y EN LA INDUSTRIA.
- VELOCIDAD EN VACIO 6500 RPM. 220 V. 50 c/s. 1.800 WATIOS.

SERVICIO ESPECIALIZADO Y REPUESTOS.

HANSA LTDA. La firma boliviana de su confianza con mas de 60 años al servicio del país

DEPTO. TECNICO Tels.42836 · 55219 · 53661

Sucursales: COCHABAMBA · ORURO · POTOSI · SANTA CRUZ · SUCRE · TARIJA · VILLAZON

Empresas farmoquímicas se instalarían en nuestro país

La posibilidad de que Bolivia cuente con empresas farmoquímicas, podrá ser concretada a corto plazo contando con la colaboración de la Corporación Andina de Fomento que está buscando coordinar los programas de desarrollo en ese campo. En efecto, oficialmente, la Secretaría Técnica de Integración ha informado sobre el curso de las negociaciones emprendidas en ese sentido.

La Corporación Andina de Fomento, según la información de la Secretaría Técnica de Integración, ha solicitado que Bolivia designe un experto para que coordine en nuestro país los futuros trabajos para la instalación de empresas farmoquímicas dentro de los planes de desarrollo industrial que, entre marzo y junio del presente año, serán asignados a los cinco países que integran actualmente el Acuerdo de Cartagena.

Con relación a este punto, la Secretaría Técnica de Integración está solicitando a los Ministerios de industria y Comercio y de Planificación que resuelvan en el menor tiempo posible este aspecto, a fin de cumplir con el pedido hecho por la Corporación Andina de Fomento.

La CAF, por su parte, ha informado que ha suscrito un contrato de cooperación técnica con el Instituto para Integración de América Latina (INTAL), a fin de realizar estudios sobre las posibilidades de complementación en las áreas limítrofes de la Subregión Andina, proyecto en el cual también cooperará CEPAL.

INCORPORACION DE VENEZUELA

La misma Secretaría Técnica de Integración ha informado haber recibido una comunicación oficial del Presidente de la Comisión de Acuerdo de Cartagena en sentido de que el Dr. Julio Sosa Rodríguez, Embajador de Venezuela en los Estados Unidos, ha sido designado negociador de su país para tramitar la adhesión de Venezuela al Acuerdo de Cartagena.

Como se sabe, Venezuela formaba parte inicialmente del grupo de países que iban a conformar el bloque del Grupo Andino, pero posteriormente se excluyó del Acuerdo de Cartagena. Desde entonces, varias gestiones para lograr su incorporación a la Subregión Andina de Integración, fracasaron Ultimamente se han reiniciado las negociaciones, las mismas que están a punto de culminar.

Con el fin de tramitar la adhesión de Venezuela al Acuerdo de Cartagena, se efectuará una reunión extraordinaria de la Comisión del Acuerdo señalada para fines del presente mes de febrero. El Canciller de Venezuela Arístides Calvani, empero, ha solicitado que las negociaciones se las efectúe recién en marzo, en oportunidad de la primera reunión que debe efectuar la Comisión del Acuerdo de Cartagena.

La Secretaría Técnica de Integración, a la consulta que se le hizo, ha respondido cablegráficamente aceptando que se posponga la consideración de ese punto.

Simultáneamente, la Secretaría Técnica de Integración se ha dirigido a los Ministerios de Relaciones Exteriores, de Planificación y de Industria y Comercio, para que a nivel de expertos analicen los planteamientos hechos por el gobierno venezolano para adherirse al Acuerdo de Cartagena.

Inician charlas para la fundición de antimonio

Esta semana se iniciarán las conversaciones entre los representantes de la Empresa Nacional de Fundiciones (ENAF) y los enviados de Skoda-Export de Checoslovaquia, para ver cuáles serán los aspectos tecnológicos más convenientes para la instalación de una fundición de antimonio en Vinto.

Los enviados especiales de la Skoda-Export arribarán a La Paz el próximo jueves, trayendo consigo planos del futuro complejo metalúrgico capaz de procesar 5.000 toneladas anuales de antimonio y mil de aleaciones.

En marzo de este año se firmo el contrato entre ENAF y la empresa checa, para la realización de los estudios de factibilidad y financiación que requerirá la planta de antimonio.

La Empresa Nacional de Fundiciones cumplió con todas las exigencias de la empresa checa, extendiendo la carta de crédito, las garantías industriales y otros requisitos.

En las últimas semanas, según se informó a PRESENCIA en el Ministerio de Minería, surgió una diferencia entre ENAF y Skoda referente al proceso de volatilización que demanda el complejo metalúrgico. Se convino en que la empresa checa se hará cargo también de esta parte del mecanismo de la fundición.

Se estima que la construcción del complejo metalúrgico demandará una inversión de cuatro millones de dólares, de los cuales probablemente Skoda aporte el ochenta por ciento y el Gobierno un veinte.

Desde la instalación de la fundición de estaño en Vinto, este es el plan más ambicioso que encara ENAF. Se anunció que las instalaciones del nuevo complejo se construirán junto a las ya existentes en Vinto, para aprovechar parte de la infraestructura que ya está en servicio.

La Empresa Nacional de Fundiciones, utilizando maquinaria alquilada de la firma Petricevich, inició los primeros movimientos de tierra en Vinto, en el área donde se proyecta instalar la futura fundición de antimonio.

El Presidente retornó ayer y el Canciller lo hará hoy

El Presidente Hugo Banzer Suárez, luego de visitar poblaciones del Beni y Pando, retornó a La Paz ayer en la tarde, acompañado de los Ministros de Asuntos Campesinos y Agricultura y de Salud Pública y Previsión Social, José Gil Reyes y Carlos Valverde Barbery, respectivamente.

La proyectada visita a Santa Cruz donde debía reunirse con el Canciller Mario R. Gutiérrez, éste último de retorno del Brasil luego de su entrevista con el Canciller brasileño Mario Gibson Barboza, fue cancelada, puesto que el Presidente Banzer retornó directamente de Pando a La Paz.

Según trascendió en fuentes oficiales, el Canciller Mario Gutiérrez arribará hoy a La Paz luego de haber descansado los dos últimos días en Santa Cruz, para informar de inmediato al Presidente de la República sobre los resultados de sus conversaciones con Itamaratí, para después convocar a una conferencia de prensa.

Entre tanto, el Presidente Hugo Banzer Suárez cumplió ayer su última actuación. Concurrió a un almuerzo ofrecido en su honor en el Centro de Promoción Educativa y de Investigación Lingüística, en la localidad de Tumichucua, cerca de Riberalta.

El Mandatario, a bordo del avión presidencial arribó a la Base Militar de El Alto aproximadamente a las 17 horas, para retirarse a su residencia a tomar un descanso.

Invitaron a Bolivia a curso sobre Educación Campesina Extraescolar

Bolivia ha sido invitada a acreditar delegados al Curso Andino sobre Educación Campesina Extraescolar, que se realizará en la ciudad de Bogotá, Colombia del 6 de marzo al 14 de abril.

El citado curso ha sido organizado por el Centro Interamericano de Desarrollo Rural y Reforma Agraria, CIRA, dependiente del Instituto Interamericano de Ciencias Agrícolas de la Organización de Estados Americanos, OEA.

Según los informantes, los objetivos básicos de este curso son los de poner a los participantes en contacto directo con las diferentes concepciones de la educación para el desarrollo, proporcionarles criterios sociales, económicos, pedagógicos, administrativos y otros. Además familiarizarlos con técnicas para la elaboración de los planes educativos aplicados al cambio rural y adiestrarlos en la preparación de los nuevos tipos de programas educativos extraescolar para los campesinos.

Los organizadores del referido curso, piden como requisitos indispensables para la selección de los candidatos, que éstos desempeñen en la dependencia representada un cargo con responsabilidad dentro de la programación, dirección y supervisión de actividades referentes a la educación campesina extraescolar.

También que tengan título pedagógico o de otra profesión, pero con experiencia docente mínima de dos años y que por lo menos durante otros dos años hubiesen trabajado en instituciones públicas o privadas de reforma agraria, educación o planeamiento y ser ciudadano de un estado miembro de la OEA.

SISTEMAS COOPERATIVOS

El servicio de Mejoramiento del Hogar en el Departamento de Santa Cruz ha incursionado en el campo del cooperativismo, en procura de lograr efectivo desarrollo habitacional en comunidades rurales de esa región.

La información fue conocida a través de una declaración formulada por la supervisora Departamental del Programa de Mejoramiento del Hogar de Santa Cruz, Elizabeth Gutiérrez Ljerón, quien actualmente se encuentra en esta ciudad realizando gestiones ante las autoridades de Gobierno.

La indicada funcionaria, indicó también que en las regiones de Montero las actividades de mejoramiento del hogar, han incursionado en el campo del cooperativismo habiéndose integrado varias cooperativas de vivienda, con mínimos aportes de las socias, que posibilitan mejoras materiales en sus casas.

En otros términos explicó, que con los dineros reunidos se colocan puertas, ventanas, techos y se procuran mejoras efectivas, declaró. El número de estas organizaciones alcanzan a veinte y todas trabajan bajo la supervisión de la Dirección del Servicio de Extensión Agrícola y del Programa de Mejoramiento del Hogar, dependientes del Ministerio de Agricultura y Asuntos Campesinos.

NO HABRA PARO EN AEROPUERTOS HOY COMO SE HABIA ANUNCIADO

-Los empleados y trabajadores de los aeropuertos del país continuarán trabajando hoy normalmente, en vista de que el viernes quedó solucionado el impase económico entre AASANA y el Lloyd Aéreo Boliviano.

El paro debía iniciarse a las cero horas de hoy pero, por disposición del propio presidente Banzer, el Ministerio de Finanzas cubrirá la deuda que tiene el LAB con AASANA por servicios prestados en los últimos seis meses y que ascienden a más de tres millones de pesos.

Los trabajadores del Sindicato de AASANA habían recurrido a la extrema medida del paro, anunciada la semana pasada, como forma de presión para lograr el pago de la deuda que tiene pendiente el LAB.

El Gobierno se hizo cargo de la deuda del LAB porque a su vez debe considerables sumas a la empresa de transportes aéreos. En consecuencia en lugar de pagar al Lloyd, esos fondos serán traspasados a AASANA que tiene urgente necesidad de cubrir sueldos y pago de horas extras a sus empleados y trabajadores.

AVIONES RUSOS

Para las próximas semanas se espera la llegada de una flota de aviones "YAK" de fabricación soviética, que están siendo exhibidos en varias naciones de América Latina.

Los aviones harán un recorrido por varios aeropuertos del país, con la finalidad de interesar a posibles compradores nacionales.

Según se anunció los aparatos son de mediana capacidad, aptos para ser incluídos en las flotas que realizan vuelos de mediano alcance. Están construídos para operar en pistas pequeñas.

PERIODISTAS ARGENTINOS PIDEN LIBERTAD DE VICTOR H.CARVAJAL

-BUENOS AIRES, 6 (AFP).- Ochenta periodistas argentinos firmaron aquí una declaración pidiendo la libertad del dirigente de la Federación de Trabajadores de Prensa de BOLIVIA, Víctor Hugo Carvajal, que se halla detenido en la ciudad de La Paz.

En la misma formulan varias consideraciones sobre el papel que juegan los hombres de prensa en países latinoamericanos, y sobre la libertad de prensa.

Carvajal se encuentra detenido desde hace cinco meses en la Dirección de Investigaciones Criminales, de La Paz. El único cargo que pesa sobre su persona es haber representado a los periodistas bolivianos como delegado ante la Asamblea Popular, que funcionaba durante el régimen del general Juan José Torres González.

Bolivian Power debe concluir central de Cahua próximo año

En la Dirección Nacional de Electricidad (DINE), se informó a PRESENCIA que la Compañía Boliviana de Energía Eléctrica (ex-Bolivian Power), debe concluir en el curso de 1973 la nueva central generadora de Cahua. Se puntualizó que esto significa una obligación para la referida empresa.

Se explicó que "tal esa central no entra en funcionamiento el próximo año y tenemos un año hidrológicamente seco, La Paz podría verse nuevamente sometida a racionamientos de energía eléctrica".

Se dijo también que los trabajos en Cahua ya han sido iniciados y que se tiene comprometida una inversión de 9.000.000 de dólares.

Según se afirmó, las autoridades del ramo han tomado las previsiones del caso para que la Compañía Boliviana de Energía Eléctrica, termine los trabajos en las fechas planeadas (mediados de 1973).

Juegue a LOTERIA NACIONAL

NATIONAL

Gobierno legalizó apoyo a enmiendas del Convenio Constitutivo del BID

Mediante Decreto-Ley No.10112, a probado el 28 de enero de 1972, el Gobierno del Cnl. Hugo Banzer Suárez legalizó los apoyos formulados por el Gobernador de Bolivia ante el BID, a enmiendas del Convenio Constitutivo del Banco Interamericano de Desarrollo. El documento referido dice:

CONSIDERANDO:

Que el Supremo Gobierno mediante Decretos Supremos Nos. 09832 y 10112 de fechas 26-7-71 y 28-1-72 respectivamente, ha autorizado y aprobado los votos afirmativos emitidos por el Gobernador del BID por Bolivia con referencia a las Resoluciones AG-6/71 y AG-10/71.

Que corresponde establecer literalmente en el presente instrumento legal el contenido de las Resoluciones antes citadas por tratarse de enmiendas fundamentales al Convenio Constitutivo del Banco Interamericano de Desarrollo.

EN CONSEJO DE MINISTROS, DECRETA:

Artículo 1o.- Apruébanse las siguiente modificaciones al Convenio Constitutivo del Banco Interamericano de Desarrollo, aprobado mediante Resolución Legislativa de 29 de septiembre de 1960.

1o.- El literal b) de la Sección I del Artículo II del Convenio Constitutivo del Banco Interamericano de Desarrollo quedará así:

"b) Los demás miembros de la Organización de los Estados Americanos y Canadá podrán ingresar al Banco en las fechas y conforme a las condiciones que el Banco acuerde. Con el propósito de incrementar los recursos del Banco, también podrán ser aceptados en el Banco los países extraregionales que sean miembros del Fondo Monetario Internacional, y Suiza, en las fechas, conforme a las condiciones y, de acuerdo con las normas generales que la Asamblea de Gobernadores establezca previamente, con las limitaciones en sus derechos y obligaciones, en relación con los que corresponden a los miembros regionales, que el Banco acuerde".

2o.- El literal b) de la Sección III del artículo IV del Convenio Constitutivo del Banco Interamericano de Desarrollo quedará así:

"b) Los miembros de la Organización de los Estados Americanos que se incorporen al Banco con posterioridad a la fecha estipulada en el Artículo XV, Sección I (a) el Canadá y los países que sean aceptados, de acuerdo con el artículo II, Sección I(b), contribuirán al Fondo con las cuotas y en los términos que el Banco acuerde.

3o.- El literal (b) de la Sección III del artículo VIII del Convenio Constitutivo del Banco Interamericano de Desarrollo quedará así:

"b) (i) Los directores ejecutivos deberán ser personas de reconocida capacidad y de amplia experiencia en asuntos económicos y financieros y no podrán ser a la vez gobernadores.

(ii) Un director ejecutivo será designado por el país miembro que posea el mayor número de acciones del Banco y los demás serán elegidos por los gobernadores de los restantes países miembros. El número de directores ejecutivos a elegirse, que no será mayor de seis, y el procedimiento para su elección serán determinados por el reglamento que adopte la Asamblea de Gobernadores, por mayoría de dos tercios del número total de los gobernadores que represente por los menos tres cuartos de la totalidad de los votos de los países miembros. Cualquier modificación del reglamento antes referido requerirá para su aprobación la misma mayoría de votos.

(iii) Los directores ejecutivos serán designados o elegidos por períodos de tres años y podrán ser designados o elegidos para períodos sucesivos.

4o.- El literal (c) de la Sección III del Artículo VIII del Convenio Constitutivo del Banco Interamericano de Desarrollo quedará así:

"c) Cada Director Ejecutivo designará un Suplente, quien tendrá plenos poderes para actuar en su lugar cuando no presente. Los directores y los suplentes serán ciudadanos de los países miembros.

Entre los directores elegidos y sus suplentes no podrá figurar más de un ciudadano del mismo país, exceptuándose el caso de países que no sean prestatarios. Los suplentes podrán participar en las reuniones pero sólo tendrán derecho a voto cuando actúen en reemplazo de sus titulares".

Artículo 2o.- Apruébase la supresión del literal (j) de la Sección III del Artículo VIII del Convenio Constitutivo del Banco Interamericano de Desarrollo.

Artículo 3o.- Apruébase la supresión del Anexo C, sobre elección de Directores, del Convenio Constitutivo del Banco Interamericano de Desarrollo.

Artículo 4o.- Este Decreto Ley rige desde su sanción.

El señor Ministro de Finanzas queda encargado de la ejecución y cumplimiento del presente Decreto Ley.

CONSEJO NACIONAL DE VIVIENDA

COMUNICADO

Se comunica a los compañeros trabajadores que realizan transferencias de viviendas al margen de CONAVI, no dejarse sorprender con cobros de particulares. Toda transferencia para ser reconocida legalmente deberá ser efectuada con el conocimiento de la oficina de los Directores Laborales o el Departamento de Servicio Social del Consejo Nacional de Vivienda.

La Paz, 4 de febrero de 1972

Jaime Tordoya Gonzales, DIRECTOR LABORAL FABRIL

Guillermo Delgadillo, DIRECTOR LABORAL

David Ortega, DIRECTOR LABORAL DE CONSTRUCTORAS

Apolinar Osorio, DIRECTOR LABORAL DE FERROVIARIOS

Carlos Villegas, DIRECTOR LABORAL FABRIL.

Neuro-Vimin

"INTI"

NEUROTONICO Y RECONSTITUYENTE BIOLOGICO

ATENCION ☆ ATENCION SU GRAN OPORTUNIDAD

Pase por la Av. Camacho No. 1445.- y convénzase de lo que estamos regalando, no son cuentos.- HERMOSOS SACOS SPORT en ricos paños de lana, por debajo del costo, por renovación de stock.

ZAMBRANA - HERMANOS

CORPORACION MINERA DE BOLIVIA

CONVOCATORIA A PROPUESTAS PARA LA ELABORACION DE PAN, EMP. MIN. VILOCO

La Empresa Minera Viloco, llama a propuestas para la elaboración de pan, con destino al consumo de sus trabajadores, de acuerdo al pliego de especificaciones que los interesados pueden solicitar en la Secretaría de la Comisión de Adquisiciones, 4to. piso de nuestro Edificio Central.

Las propuestas deberán ser presentadas hasta horas 18:30 del día lunes 21 de los corrientes.

GERENCIA DE ADQUISICIONES

La Paz, Febrero 4 de 1972.

ASOCIACION DE FUTBOL DE LA PAZ

SECCION AFICIONADOS

SE CONVOCA a todos los delegados de la Sección Aficionados, a la Asamblea que se efectuará el día lunes 7 del mes en curso, a horas 18,30, acto al que deben presentarse imprescindiblemente con sus respectivas credenciales, con el siguiente orden del día:

ORDEN DEL DIA

1.- Aprobación de credenciales
2.- Lectura del Informe - Memoria anual de la Presidencia
3.- Elección de la Mesa Directiva para la gestión 1971 - 1972
4.- Elección de Presidente y miembros del Comité de Fútbol.

EL SECRETARIO GENERAL.

CORPORACION MINERA DE BOLIVIA

Se invita a los señores representes de las firmas interesadas, a recoger los pliegos de especificaciones correspondientes a los pedidos que a continuación se detallan, de la Secretaría de la Comisión de Adquisiciones, 4to. piso de nuestro Edificio Central.

25980 Fierro cuadrado
26068 Transformadores eléctricos
26458 Rectificador de cigüeñales
27148 Compuestos para soldar
27300 Equipo de proyección cinematográfica
28075 Transreceptor de banda lateral
28077 Rodamientos
28078 Instrumentos eléctricos para tablero totalizador

GERENCIA DE ADQUISICIONES

La Paz, febrero 4 de 1972.

Excursión al CARNAVAL DE ORURO

Día 12 de febrero

Automotor (FF.CC.) Expreso

Salida de La Paz (Estación Central) Hs. 6.30 a.m.
Retorno de Oruro " " Hs. 20.30 p.m.

Localidades reservadas para presenciar la espectacular entrada del Carnaval en la que participan centenares de danzarines con lujosas y multicolores vestimentas.- La cumbre del folklore boliviano.

Excursión organizada por INTEROCEANICA TOURS LTDA.- Av. 16 de Julio 1806- bajos del Hotel Copacabana: Telefs. 21661 y 22424.

Precio Especial $b. 150

(Incluye: Pasajes de ida y vuelta, almuerzo y cena, asientos reservados en Oruro, servicio de guías)

ALMUERZO: Cóctel- Crema de Chocio- Lechón al horno con ensalada de verduras, camote, plátanos y papas al horno. Postre, gelatina de frutas. Café y refresco. CENA: consomé con arroz- picante de pollo o pollo dorado con puré de papas. Postre, macedonia de frutas. Café y refresco.

NOTA.- Debido a la demanda, recomendamos adquirir boletos con anticipación.

FEDERACION PROVINCIAL DE TRABAJADORES CAMPESINOS DE SAAVEDRA

Pronunciamiento de los Campesinos de la Provincia B.Saavedra

Los dirigentes campesinos de las Sub-Centrales, Sindicatos Agrarios y bases de la Provincia Bautista Saavedra, para el conocimiento de la Federación Departamental de Trabajadores Campesinos de La Paz.

PRIMERO, En el Congreso efectuado el día Domingo 30 de enero del presente año, se resolvió desconocer a los pseudo dirigentes campesinos de nuestra provincia nombrados Policarpio Miranda O., Ernesto Carrión, Alejandro Larico, Eliodoro Ticona y otros, por estar pretendiendo hacer un enfrentamiento entre hermanos campesinos, así como haberse dedicado a causar molestias a las autoridades y vecindario en general, haciendo suplantaciones de firmas y rúbricas, haber fraguado documentos estar mandando anónimos amenazantes tanto a vecinos como a las autoridades.

SEGUNDO, Pedir el enjuiciamiento criminal de los nombrados pseudo dirigentes campesinos así como del autor intelectual LUIS ALVAREZ CASTRO, quien aprovechándose de la ignorancia de algunos campesinos hermanos, haciéndoles creer que pedían ante la Prefectura escuelas les hizo firmar documentos que van contra las autoridades del lugar y en especial contra el Sr. Juez Dr. Mario Viscarra P., que precisamente procedió conforma a la ley, ordenando que el depositario de un ganado vacuno devolviese el mismo a nuestra hermana campesina Lucila Mamani y que por encubrir la venta que en complicidad con el referido Luis Alvarez C. lo habían vendido, no obstante ser este individuo su defensor, quizo mediante la fuerza tanto moral como física hacer que el referido Juez abandonase nuestra localidad para que los hechos quedasen en la impunidad, pero gracias al apoyo moral y material del pueblo todo, hizo que se sancionase a este individuo y que al presente guarda detención en el Panóptico Nacional, para evitar que algunos de sus acólitos asaltasen el recinto carcelario de ésta población.

TERCERO, Los indicados pseudo dirigentes procedieron a la destitución violenta de las autoridades territoriales como ser Corregidores, Subprefecto, Alcalde Municipal y otros, designándo en lugar de ellos al indicado Luis Alvarez C., como Subprefecto, a su hermano del falso dirigente Policarpio Miranda nombrado Amadeo Miranda y otros sin tener facultad alguna, igualmente procedió en otros cantones, manifestando que tanto militantes del M.N.R. como de F.S.B. son unos ladrones, demostrando con todos estos sus actos ser comunistas y el Pseudo dirigente Sec. Ejecutivo Policarpio Miranda O., hace estas cosas por haber sido desplazado de la Prefectura donde trabajaba durante el gobierno de Torrez, pidiendo en definitiva se mande una comisión del Min. Interior para la captura de estos, ratificando su respaldo moral y material al Juez.

Fdo. Felipe Michma, Sub Central Amarete; Francisco Lizarraga, Sub Central Curva; Atanasio Quispe, Sub-Central Caata; Zenón Mayta, Plácido León, Manuel Ticona, Jose Tapia, Juan Quispe, Francisco Challco, Juan Villca, Felipe Cuareti, Varias firmas digitales y sellos.

PRESENCIA

DIRECTOR HUASCAR CAJIAS K.
SUB-DIRECTOR RENAN ESTENSSORO A.
GERENTE ARMANDO MARIACA V.

Créditos para la industria minera

Los créditos concedidos por el sistema bancario nacional a la empresa privada aumentan a un ritmo acelerado, están intensificando las actividades de la construcción, la industria en general, el comercio, la ganadería y otros renglones de vital importancia en nuestra vida económica. Sin embargo, se encuentra excluida de este esquema crediticio la industria minera que aporta el mayor porcentaje de divisas al país. A pesar de los anuncios bancarios sobre la apertura de créditos a la minería chica, se debate ésta en una situación más que aflictiva frente a la baja cotización de los minerales.

La minería chica aporta aproximadamente el 13 por ciento del estaño que produce el país con un valor calculado para 1970 de más de 13 millones de dólares. No menos importante es su contribución en la exploración del antimonio, cobre, plata, plomo, wolfram y otros minerales con un equivalente para el mismo año de más de 21 millones de dólares. Asimismo, constituye una de las fuentes de trabajo más sólidas del país y su efecto multiplicador en el movimiento laboral del país representa uno de los indicadores más altos.

Para marginar a la minería chica de la asistencia crediticia se argumenta que su explotación está llena de contingencias demasiado riesgosas. El argumento no considera que cualquier negocio tiene su riesgo y que cualquier préstamo está sujeto a una serie de imponderables, aún más si se trata de créditos de promoción y fomento. Es cierto que actualmente las cotizaciones son muy bajas, pero esta circunstancia obliga a movilizar parte de los recursos bancarios para que la producción minera aumente para hacer frente a los precios. A un mayor volumen de venta se logrará una mayor utilidad.

Por otra parte, existen fundadas esperanzas de una próxima revitalización de las cotizaciones, especialmente en aquellos minerales llamados claves para la industria. En esta última semana el señor Harold Wilson dio unos cuantos puntos y se espera que tal repunte coloque a este producto en un nivel de regulares ventajas de explotacion. También existen perspectivas halagadoras para la plata, cobre y wolfran que forman la base de nuestra economía minera.

Esta revitalización puede ser el punto de partida para que el sistema bancario nacional reconsidere su actitud negativa hacia la minería chica. Y en este sentido, creemos que tal cambio se iniciará, como es natural, en la banca estatal que tiene una función primordial de fomento y ayuda, de cooperación a los rubros de la actividad nacional que forman la estructura de nuestra economía.

Si verdaderamente queremos absorber parte de la demanda que se prevé para los minerales claves de la industria y, asimismo, hacer frente a los precios que de ninguna manera alcanzarán los niveles de 1970, será necesario incluir a los mineros chicos en el esquema crediticio del país. Las grandes empresas mineras, las llamadas medianas, generalmente operan con financiación o soportes del exterior, o bien tienen reservas de capital, pero los mineros chicos trabajan en condiciones tan precarias que si no se produce el milagro de los créditos internos, habrán que cerrar sus pequeñas empresas con el consiguiente colapso económico para el país y la agudización del problema social de la desocupación. Ahora más que nunca resulta imprescindible la asistencia financiera a la minería chica. Sólo así, podremos aumentar nuestra producción en estos rubros, y, al mismo tiempo, fortalecer nuestra capacidad generadora de divisas para absorber satisfactoriamente los requerimientos de gran parte de la industria y el comercio que se alimentan de la venta de nuestros minerales.

Hoy comienza primer período de inspección de vehículos

La Jefatura Departamental de Tránsito, mediante un comunicado hace saber a todos los conductores en general, que a partir de hoy, se efectuará la inspección de vehículos, correspondiente al primer período del año en curso. El mismo que se llevará a cabo de acuerdo al siguiente rol:

DIAS 7-8-9 - 10 - 11 de febrero Vehículos particulares, Taxis, Movilicetas en general.

DIA 12. Automóvil Club. (Calacoto).

DIAS 16 - 17. Kilómetro 11 - Transporte pesado. Río Seco transporte pesado.

DIAS 18 - 19. Senkata transporte pesado. Chuquiaguillo transporte pesado.

DIA 20. Automóvil Club. (Calacoto) - Transporte Urbano.

DIAS 21 - 22. Línea LITORAL-YUNGAS - TRUFI "1". Río Abajo transporte pesado.

DIAS 23 - 24. Línea ABAROA - Trufi "6". Línea SAN CRISTOBAL.

DIAS 25 - 26 . Línea VILLA VICTORIA. Automóvil Club (Calacoto).

DIA 27. Transportes "USIMACON".

DIAS 28 - 29 Vehículos de servicio Rápido, Vehículos de Empresas Estatales y Semiestatales.

DIAS 1 - 2 - 3 de Marzo. Vehículos Oficiales en General.

Estas inspecciones técnicas se llevarán a cabo en dos lugares designados para el efecto: La Plaza Gualberto Villarroel y la Plaza Adela Zamudio, en un horario por las mañanas de 8,00 a 12,00 y en las tardes de 14,00 a 18,00 horas.

Por otra parte, se informó que los vehículos que se presenten a esta inspección deberán exhibir boletas de impuestos pagados al día, carnet de propiedad y todos los instrumentos del vehículo en perfectas condiciones.

EL SINDICATO "GUAQUI" PROTESTA POR NUEVAS TARIFAS ELECTRICAS

El Sindicato General del Ferrocarril Guaqui La Paz, mediante un comunicado protesta contra la elevación de tarifas eléctricas, que por un decreto fue impuesta a la ciudad de La Paz.

En parte del pronunciamiento del sindicato indican: "En los últimos días hemos sido sorprendidos con una inesperada como exagerada elevación de tarifas por parte del super estado boliviano, la Bolivian Power, recurriendo al fácil expediente de que la clase humilde no sufrirá ningún impacto en su economía".

En otra parte del pronunciamiento agregan: "Esta empresa privada, pretende convencer a la opinión pública con este atentado contra la clase desposeida y decimos esto, porque no es otra cosa la clase media empobrecida que al igual que los demás trabajadores del pueblo boliviano viene soportando estoicamente, un standar de vida que está lejos de su alcance".

"Quisiéramos pensar que las autoridades del Gobierno han sido sorprendidas en su buena fe, lo contrario equivaldría a estar comprometidos con la maniobra de The Bolivian Power Co., que una vez más impone su voluntad a espensas del sacrificio del pueblo. En consecuencia, por constituir un atentado más con la magra economía del pueblo trabajador esta elevación de tarifas eléctricas, no sólo protestamos sino que rechazamos enérgicamente por ser arbitraria imposición, aclarando que apelaremos a todos nuestros recursos para evitar esta temeraria elevación efectuada a gusto y sabor de la compañía canadiense".

Firman el comunicado en calidad de representantes del sindicato Guaqui, Silvio. Irigoyen M., Guillermo Illanes, Alfonso Arteaga M., de O., Hugo Pozo y Benigno Huanca.

GANE EN DOLARES

Compañía americana necesita personal de ambos sexos para trabajo fácil a realizarse en su propio hogar, ganando muy bien en dólares. Los elegidos recibirán enseñanza por correo, en una magnífica profesión.
Informes PREVIA, Box 643 Tamiami, Miami Florida 33144 USA.

Policía se incautó ayer de importante material bélico

Detuvo también a miembro del ELN

Considerable e importante material bélico fue capturado por los organismos de seguridad del gobierno como resultado de un allanamiento que hicieron a una casa de la calle Illimani, que funcionaba como sede de una cooperativa minera, habiendo sido detenido en la oportunidad un dirigente sindical identificado como miembro del llamado Ejército de Liberación Nacional, según informó el Departamento de Relaciones Públicas de la Dirección de Investigación Nacional (DIN).

Según la información, detectives del Departamento de Orden Político de la DIN y agentes de seguridad del Ministerio del Interior, allanaron a las 2.15 horas del amanecer de ayer la casa número 1603 de la calle Illimani, sede de la Cooperativa Minera de Kami.

El allanamiento se produjo como consecuencia de una investigación que realizaban los organismos de seguridad del gobierno desde hace más de treinta días, que dio como resultado el descubrimiento de un movimiento subversivo.

Al producirse el allanamiento, fue detenido el dirigente sindical minero Corsino Pereira, quien ha sido señalado por la DIN como miembro del ELN.

En una habitación de la mencionada casa, los agentes de seguridad levantaron el linóleum que cubría el piso y retiraron los mosaicos del mismo, encontrando debajo un depósito subterráneo, de donde sacaron abundante material bélico.

Fusiles Mauser, algunas armas automáticas, bayonetas, revólveres y pistolas fueron sacados del subterráneo, junto con dos cajones de granadas de mano más conocidas por su forma, como "piñas", gran cantidad de proyectiles M - 51, proyectiles Punto 50, proyectiles perforantes y cargadores, con su respectiva munición para metralleta SIG.

La DIN ha informado que las investigaciones sobre el hallazgo prosiguen y que se espera, para próximos días, la detención de otras personas comprometidas en el movimiento subversivo que, según afirmó, es de extrema izquierda.

Julio Crespo Mendizábal y Julio César Roca, representantes del MNR y FSB de Bermejo, afirmaron haber logrado compromisos concretos del Gobierno del Cnl. Banzer Suárez, para solucionar los problemas que afectan a la referida población tarijeña.

Gobierno prometió atención a necesidades de Bermejo

Sinecio Mendoza, Alcalde de Bermejo, Julio Crespo Mendizábal y Julio Cesar Roca, representantes del MNR y FSB de la misma localidad, afirmaron que como resultado de las gestiones que hicieron ante las autoridades lograron el compromiso del Gobierno para atender adecuadamente las necesidades de la referida población tarijeña.

La Dirección de Informaciones de la Presidencia de la República, señala que Bermejo podra encarar en poco tiempo más obras de verdadera envergadura para su expansión y progreso.

AGUAS POTABLES Y OTROS PROYECTOS

De acuerdo a las explicaciones proporcionadas, Yacimientos Petrolíferos Fiscales Bolivianos concederá un préstamo de 600.000 pesos bolivianos, destinados a la ejecución de trabajos de captación de aguas potables para Bermejo.

El Consejo Nacional de Edificaciones Escolares, con fondos del Plan Nacional de Emergencia de la Presidencia de la República, construirá una escuela modelo, provista de 17 aulas y todos los aditamentos que exige la pedagogía moderna. Se destinarán para el efecto 720.000 pesos bolivianos.

El Ministerio de Comunicaciones y Transportes se comprometió a instalar un equipo radio-transmisor que permita la comunicación directa de Bermejo con el resto del país. Actualmente las comunicaciones se realizan mediante la ciudad de Tarija.

Por otra parte, se gestiona la provisión de maquinaria a ser utilizada en el arreglo de calles y la construcción del camino Bermejo-Ibau-Yacuiba.

Siempre de acuerdo a las informaciones oficiales, se realizan conversaciones para conseguir un grupo electrógeno destinado al servicio de energía eléctrica de la población.

Finalmente, el Ministerio de Previsión Social y Salud Pública, asignó 33.000 pesos, destinados al hospital de Bermejo y una partida de medicamentos y frazadas, para el mismo nosocomio.

Los representantes de Bermejo, dice que puntualizaron su agradecimiento al Gobierno del Cnl. Hugo Banzer, por haber demostrado su preocupación para poner fin a las necesidades de Bermejo.

TELEFONOS INTERNOS

Ofrecemos cuatro teléfonos internos marca OKI, precio de ocasión. Ref. AYACUCHO Nº 214.

COOPERATIVA DE AHORRO Y CREDITO "CRISTO REY" LTDA.

ASAMBLEA GENERAL

La Cooperativa de Ahorro y Crédito Cristo Rey Ltda. convoca a ASAMBLEA GENERAL de socios, a realizarse el día martes 8 de febrero de 1972, a horas 19 y 30 p.m. (7 y 30 de la noche), en el salón de la Parroquia Cristo Rey, con el siguiente orden del día:

1.- Lectura del Acta anterior de la Asamblea.
2.- Informe del Presidente.
3.- Informe del Tesorero.
4.- Préstamos.
5.- Varios.

NOTA: En caso de no haber quórum a horas 19 y 30 p.m. se realizará a horas 19 y 45 con el número de asistentes.

La Paz, 6 de febrero de 1972.
LA DIRECTIVA

CENTRO DE ACCION ORUREÑA

INVITACION A LOS RESIDENTES ORUREÑOS

Con motivo de la efemérides del Departamento de Oruro, se hace conocer a los residentes orureños, personas amigas y simpatizantes, que deseen asistir a la Recepción Social que la entidad ofrecerá el 10 de Febrero en los salones del Club "La Paz, a horas 21. Las invitaciones, compra de tickets y reservaciones de mesas, pueden efectuarse todos los días hábiles en el primer piso del Edificio Princesa, Oficina 18, Teléfono 27866.

Asimismo, se les invita al Acto Cívico, que se llevará a cabo en el mismo local y a la marcha orureñista, el día 10 de Febrero a horas 11 y 30.

La Paz, 4 de febrero de 1972.

LA DIRECTIVA.

El gobierno de Bolivia es de centro izquierda según Victor Paz Estenssoro

El actual gobierno boliviano fue calificado como de centro izquierda por el Dr. Victor Paz Estenssoro, jefe del Movimiento Nacionalista Revolucionario, durante una entrevista concedida a nuestra Agencia EFE (España) y a Gonzalo de Bethencourt y Carbajal, enviado especial del Diario "Pueblo" de Madrid.

El jefe del MNR, al ser preguntado sobre la esencia del Frente Popular Nacionalista, respondió que la situación es "sui géneris" pero que tiene una explicación clara, "En el anterior Gobierno de Torres por su orientación y su izquierdismo infantilista, creó una situación de riesgo en el plano económico y social, que no sólo puso en peligro a la clase trabajadora a la que decía defender, sino la existencia de la patria".

"Esto hizo necesaria la intervención de las fuerzas políticas que en su esencia están ligadas al porvenir de Bolivia". Este fue el factor aglutinante del MNR-FSB y las Fuerzas Armadas, expresó el Dr. Paz Estenssoro.

Opinando sobre FSB, dijo que ese partido no es el mismo que el de la década de los años cincuenta, como consecuencia del proceso de cambios operados en el país a partir de 1952.

PARTIDO UNICO

El Dr. Paz Estenssoro descartó toda posibilidad de que el MNR y FSB se fundan en un sólo partido, desechando sus siglas.

"La duración del Frente Popular Nacionalista no puede predecirse cuál será, pero de ningún modo creo que puedan conformar un partido único", añadió.

"Hay propósito de mantener el Frente", para encarar las tareas inmediatas, heredadas de la época de anarquía del anterior Gobierno. Dijo que ahora fundamentalmente se debe avanzar hacia las bases del desarrollo.

Afirmó el jefe movimientista que entre las Fuerzas Armadas y el nacionalismo revolucionario del MNR "no hay contradicciones".

"Nosotros tenemos el propósito -dijo- de que el sector industrial crezca, sea el preponderante; casi identificamos desarrollo con crecimiento de la industria. Si nosotros logramos hacer crecer la industria, o que tenga obreros altamente calificados, concentrados en núcleos o polos de desarrollo industrial, entonces habremos creado condiciones para que pueda establecerse el socialismo, que no es posible, si la mayor parte de los trabajadores pertenecen al sector primario y están desperdigados a lo largo de la geografía del país y tienen un bajo nivel cultural", añadió el Dr. Paz Estenssoro.

DESARROLLO

"En primer término hay que solucionar los problemas inmediatos. Son desocupación, procurar reducirla, reducir el déficit fiscal tanto del presupuesto fiscal como de las empresas estatales, y luego emprender las tareas del desarrollo", dijo al referirse a las principales tareas que deben ser encaradas para sacar al país de su período de atraso.

"Entre estas hay ciertos lineamientos que son básicos, por ejemplo, hay que continuar con las obras de infraestructura, tanto aquellas de carácter vial que vinculan unas a otras regiones donde hay posibilidades de desarrollo económico, cuánto las de producción de energía eléctrica".

"Luego tenemos en lo inmediato, llevar a un desarrollo relativo de la siderurgia, comprendiendo dos aspectos: uno para constituir un item importante en nuestro comercio de exportación, pero no solamente como materia prima en bruto, sino con un cierto grado de elaboración, llegar por ejemplo, a la exportación de esponja de hierro, lo que nos permitirá cubrir los fletes y nos permitirá alcanzar el mercado internacional".

En segundo lugar, señaló Paz Estenssoro "producir acero para las necesidades del mercado interno y también algunas especialidades que pudieran responder a las necesidades del mercado andino".

"Un otro renglón económico posible de desarrollarse en lo inmediato es la ganadería, ya lo intentamos en la época en que el Gobierno estaba en manos del MNR, con resultados satisfactorios". Dijo que este rubro puede significar un factor de ingreso económico muy importante para el país.

Señaló que el gas que pronto se exportará a la Argentina y que puede extenderse al Brasil, también pueden ser factores de impulso del desarrollo y las líneas de petroquímica asignadas a Bolivia dentro del Grupo Andino.

A estos factores Paz Estenssoro los señaló como principales elementos de la dinámica para el desarrollo del país.

GRUPO ANDINO

Opinando sobre Bolivia y el Grupo Andino, el jefe del MNR, dijo "la situación geopolítica de Bolivia permite, que si se lleva a cabo una política inteligente, podemos nosotros coordinar nuestra actividad dentro del Grupo Andino por una parte, y por otra con la Cuenca del Plata y también con el Brasil que forma parte de la Cuenca del Plata, pero que en verdad es un gran polo de desarrollo industrial".

CONVENCION

Refiriéndose a su partido, después de los siete años en el que estuvo alejado del Gobierno, Paz Estenssoro, manifestó : "El Movimiento Nacionalista Revolucionario había sufrido las consecuencias de 7 años de persecución, que sus cuadros a diferentes niveles están prácticamente destrozados".

Después del triunfo del Frente, dijo que en estos meses la labor "fue prácticamente de reconstrucción".

A la convención que se celebrará a partir del 25 de febrero, dijo el jefe movimientista, que se le asigna especial importancia, "porque será la primera que se realice con libertad, después de 7 años, y queremos en ella establecer claramente la posición ideológica del Partido, naturalmente va a ser dentro del lineamiento del nacionalismo revolucionario, pero adecuado a las nuevas condiciones que ofrece el país, muchas de ellas que son consecuencia del proplo proceso de transformación iniciado por nosotros".

"Luego dentro de ese marco de líneas generales que sería el aspecto ideológico doctrinal, queremos establecer unas bases programáticas, circunscritas a aquellos puntos que son los más importantes para la acción inmediata, complementado con un plan de mediano alcance".

Añadió luego el doctor Paz sobre este aspecto, "en la convención también vamos a hacer un análisis de la situación actual y del pacto que tenemos suscrito con Falange y las Fuerzas Armadas."

Afirmó que no existe división dentro del MNR "sino que somos un partido muy grande, como todo partido hay un juego democrático de diferentes fuerzas, que busca por una parte imponer sus puntos de vista, en lo que se refiere a la orientación del Partido, por otra lograr los puestos de dirección. Estando en vísperas de realizarse la convención, naturalmente hay este movimiento interno. Una vez que se realice la Convención se decidirá cuáles serán las orientaciones que cuenta con la mayoría y esas orientaciones, una vez adoptadas, serán las oficiales a las que deben sujetarse todos sus miembros.

Preguntado sobre el MNR de la década de los años 50 y el MNR actual, dijo que es lo mismo, como todo partido político hasta que adecuar sus tácticas de lucha a lo que son las condiciones históticas existentes en cada momento las de 1972 no son las de 1952.

Al opinar sobre el documento de la juventud del MNR, Paz Estenssoro dijo "nosotros somos una especie de tercera posición, creemos que en las presentes condiciones históricas no se puede aplicar el socialismo en el país, tampoco somos partidarios de un capitalismo absorbente. Estamos en la vía del nacionalismo revolucionario".

PERIODISTAS DETENIDOS PIDEN QUE My. TITO VARGAS PRUEBE DENUNCIAS

Cuatro periodistas que actualmente se encuentran detenidos en la localidad de Viacha han enviado la siguiente carta a PRESENCIA:

"Señor Director:

Con mucha extrañeza hemos leído las declaraciones del mayor Vargas, Director Nacional de la D.I.N., publicadas en el matutino de su digna dirección, edición del 4 del presente mes, en las que sindica a algunos periodistas que se encuentran detenidos de haber sido " delatores a sueldo e informantes del Ministerio de Interior" durante el gobierno del Gral. Juan José Torres Gonzales.

Como quiera que tales declaraciones lesionan la dignidad profesional de los trabajadores de la prensa, exigimos que el mayor Vargas, a la brevedad posible, publique nombres y exhiba pruebas de los periodistas que habrían servido al anterior gobierno en menesteres ajenos al gremio.

Los que suscribimos la presente carta, por otra parte, rechazamos categóricamente la supuesta implicación en trajines subversivos que nos atribuye la mencionada autoridad.

Para que la opinión pública conozca nuestra solvencia moral, afirmamos, sin temor a ser desmentidos, que en ningún gobierno, hemos desempeñado cargo político alguno, tampoco funciones de relacionadores públicos en instituciones estatales, autárquicas o semiautárquicas.

Pedimos a los sindicatos de periodistas de La Paz, Cochabamba y Santa Cruz, soliciten al señor Ministro del Interior conmine al Director Nacional de la D.I.N. pruebe las denuncias formuladas en la ciudad del valle, para que la opinión pública forme un juicio exacto sobre el particular.

Aprovechamos la oportunidad, para afirmar públicamente que nuestra prolongada detención de cinco meses aproximadamente, es injusta. Hasta el momento no se han probado cargos y menos aún juzgado conforme a leyes vigentes.

Señor Director, consideramos que la paz y justicia social que requiere Bolivia, sólo serán alcanzadas cuando los hijos de esta tierra depongan odios y rencores.

No dudamos de la publicación de la presente carta, no sólo por la ética periodística que caracteriza a PRESENCIA, sino, también por un elemental principio de justicia.

Sin otro particular, saludamos a usted muy atentamente.

Firman Iván Paz Claros, Secretario Ejecutivo del Sindicato de la Prensa de Cochabamba, Percy Camacho Flores, periodista de Cochabamba, Waldo Barriga, radialista de Cochabamba y Milton Añez Gutiérrez, periodista de Santa Cruz.

EN ORURO LIQUIDO

CAÑERIA DE COBRE DE 5/8" 1/2"
Esmeriles Eléctricos, Motores Monofásicos
Ventas por mayor y menor
Ref: Adolfo Mier 504, de 8 a 24 hs.

ASOCIACION DE FUTBOL DE LA PAZ

CONVOCATORIA A ASAMBLEA DE LA SESION AFICIONADOS

Se convoca a todos los señores de Clubes de la Sección AFICIONADOS, a la Asamblea General que se efectuará el día lunes 7, del presente a horas 18,30, en su local de costumbre, con el siguiente Orden del Día:

1.- Informe - memoria de la Gestión fenecida por el Presidente de la Sección.
2.- Elección del Presidente y miembros de la Mesa Directiva, para el período 1972 - 1973.

Todos los delegados deberán asistir munidos de su respectiva CREDENCIAL.

La Paz, 4 de febrero de 1972
EL SECRETARIO GENERAL

COMISION NACIONAL DE REFORMA UNIVERSITARIA
UNIVERSIDAD MAYOR DE SAN ANDRES

COMUNICADO Nº 0011

Se comunica a toda persona u organización que tuviera saldos pendientes en la Universidad Mayor de San Andrés, deudores o acreedores, presentar por carta la documentación que respalde su solicitud en fotocopia, al 31 de diciembre de 1970, al 21 de agosto de 1971 y al 31 de diciembre de 1971, a la casilla No. 718. Están incluídos los acreedores del Seguro Social Universitario y del Contrato BID-UMSA. Se amplía la presentación de estos documentos hasta el 10 de febrero próximo, pasada esta fecha, cualquier obligación presentada hasta entonces no será reconocida.-

La Paz, 6 de febrero de 1972.

DEPARTAMENTO DE RELACIONES PUBLICAS DE LA C.N.R.U.

INSTITUTO "ARRIETA"

CURSOS PROFESIONALES

Contador General
Contador
Secretaria Comercial
Esteno Dactilografía
Dactilografía

Solicite Prospectos
Reyes Ortiz, 41 - 2º piso
Teléfono - 22777

Nuevas instalaciones del teatro "16 de Julio" fueron inauguradas

-Nuevas instalaciones del cine-teatro "16 de Julio" fueron inauguradas en días pasados, con una "premier" en honor al presidente Cnl. Hugo Bánzer Suárez.

Esas instalaciones incluyen una biblioteca con libros y revistas especializadas de cine, vitrinas de exposición de arte y servicios auxiliares.

El P. Cotta fue quien inauguró las instalaciones con un breve discurso. Dijo que "con orgullo los salesianos presentamos esta actividad en la línea de nuestra misión educativa como una expresión de la multiforme actividad de la Iglesia, la cual también además de su tarea específica de evangelización ha realizado siempre, a través de los siglos, una alta misión humanizadora por medio de la cultura y del arte".

-El presidente Banzer y su esposa durante la inauguración de las nuevas instalaciones del cine - teatro 16 de Julio. El P. Cotta explica algunos detalles de las mismas.

Y respecto al local que oficialmente inauguraba dijo: "Creemos que estos años de actividad están demostrando que el Cine Teatro 16 de Julio se ha insertado en el mundo del espectáculo no como una entidad comercial más, sino como un centro que promueve el buen cine, porque rechaza de su pantalla todo lo que moral y culturalmente empobrece y envilece al hombre, aceptando lo que lo valoriza".

De este modo el cine "16 de Julio" amplía su servicio en beneficio de la comunidad paceña.

A nuestros avisadores

Nuestro Depto. de PUBLICIDAD atiende todos los domingos de horas 9.30 a 12.30 y de 18.oo a 20.oo.

PRESENCIA

Neuro-Vimin "INTI"

NEUROTONICO Y RECONSTITUYENTE BIOLOGICO

Artey Cultura

Comenzó el Festival de la Canción de Agua Dulce, Perú

BOLIVIA PARTICIPA CON "LOS CAMINANTES"

LIMA, Feb. 6 (AFP) - Cantantes de diez países extranjeros participaron aquí en un festival de la canción que organizan dos diarios locales y la Dirección General de Turismo.

La parte del "Festival de Agua Dulce", balneario de Lima, dedicada a la canción peruana comenzará esta noche y concluirá el siete con el auspicio de los periodicos "Expreso y Extra".

En cuanto a la parte consagrada a la canción extranjera ésta tendrá lugar entre el diez y el doce. Todo el festival será transmitido por radio y televisión.

Participarán en esta manifestación los argentinos Víctor Heredia y Carlos Barocela, los brasileños Geraldo Vandre y Manuel Thiago y los bolivianos "Los Caminantes".

Cuba se hará presente con Oma Portuonda y "Los compadres", Chile con Isabel Parra y Patricio Manns, Colombia con Poria Valencia y Mario Carena y Ecuador con Paul Sol y Benjamín Ortega.

Por México intervendrá Guadalupe Trigo, por Uruguay Alfredo Zitarrosa y Roberto Darwin y, finalmente, por Venezuela la Soledad Bravo.

El funcionamiento de una fábrica de aceite en la ciudad de Santa Cruz, determinará un ahorro anual de 6 millones de dólares al país, por el ingreso de divisas y el elevado porcentaje de ocupación que se otorgará a diferentes sectores laborales del territorio.

Las anteriores declaraciones corresponden al Jefe del Proyecto Vertical de Oleaginosas y Aceites del Ministerio de Asuntos Campesinos y Agricultura, Ing. Radi Balderrama, a tiempo de proporcionar detalles sobre el movimiento de ese futuro centro de producción.

Balderrama, dijo, que el primer año, la producción sobrepasará las diez mil toneladas, en el segundo año se llegarán a las 30 mil y en el tercer año, las instalaciones serán ampliadas para suplir en cincuenta por ciento del déficit de producción de los países que forman el Grupo Andino.

Fábrica de aceite dará cerca de $us. 6 millones de ahoro al país

Refiriéndose a la producción de materia prima, agregó, ésta constituye un reto para los agricultores del país. El Plan Nacional de Oleaginosas y Aceites contempla además, el cultivo de maní, girasol, colsa, soya y algodón.

De acuerdo a las mismas declaraciones, la citada fábrica será inaugurada el próximo mes de marzo en la ciudad de Santa Cruz.

Fallecimientos

-En la Paz del Señor y confortado con los auxilios de la Santa Religión Católica, ha dejado de existir el que en vida fue

✝ PARMENION ESPECHE TULA

Elvira Limpias de Espeche esposa; Luis Carlos Johnson Limpias y Carmiña de Johnson hijos políticos; Carmencita y Carlitos nietos; Cira Rina, y Hugo Espeche hermanos (ausentes); Octavio Limpias Elena de Zalles, Cesáreo Zalles y Lily San Martín de Limpias, hermanos políticos; los sobrinos y demás deudos ruegan se dignen asistir a la traslación de los restos mortales del extinto al Cementerio General el día de hoy lunes 7 del presente a horas 11 a.m.

El cortejo fúnebre partirá de la calle Fernando Guachalla No 488.

Será favor que agradecerá la familia doliente.

CASA SANTANDER Tels. 23663 - 23656 - 52313.

En la paz del señor y confrotada con los auxilios de la Santa Religión Católica, ha dejado de existir la que en vida fue; ejemplar madre.

✝ Dña. ADELINA ROCABADO vda.de MERIZALDE

Julio y Rubén Merizalde Rocabado, hijos, Daniel Orosco E., Nelly P. de Merizalde y Alcira M. de Merizalde, hijos políticos hermanos, hermanas políticas, nietos, sobrinos y demás deudos ruegan a sus familiares y personas piadosas, y en forma especial, a los residentes Irupanеños, se dignen asistir a la traslación de los restos mortales de la extinta al Cementerio General el día de hoy, 7 del mes en curso, a horas 16.

El cortejo fúnebre partirá de la calle Boquerón (Pasaje entre las calles Canónigo Ayllón y Defensores de Alihuatá, No. 315. Casa Valdivia. Tels. 25254 - 24290.-

Favor que agradecerá la familia doliente.

La Paz, febrero de 1972.

Misas

Hortensia Taborga v. de Cuéllar, esposa; Myriam C. de Llano, Ana María, Nelva y Carmen, hijas; Juan Carlos de Llano, hijo político; Dr. Mamerto Cuéllar, Miguelina Cuéllar y Josefa Cuéllar v. de Caballero, hermanos; Dora T. de Cuéllar, Roberto, Carlos Gregorio, Héctor, Luís Taborga Barrera, Elena de Taborga, Socorro de Taborga, hermanos políticos; primos, sobrinos, nietos y demás familia del que en vida fue:

✝ Don LUIS CUELLAR GONZALES Q.E.P.D.

Maestro normalista jubilado, ex inspector de Escuelas Urbanas de la ciudad de La Paz y Benemérito de la Guerra del Chaco del Glorioso "Destacamento 111",

tienen el profundo sentimiento de participar su deceso, acaecido en la ciudad de Buenos Aires (República Argentina) el día 8 de enero, cuyos restos mortales fueron repatriados a la ciudad de Sucre, e invitan a los miembros componentes de la Federación Departamental de Maestros Jubilados, Ex combatientes de la Guerra del Chaco, sobrevivientes del "Destacamento 111", residentes chuquisaqueños, parientes, amigos y personas piadosas, a la misa de cabo de mes que en sufragio de su alma se celebrará el día martes 8 del presente, a horas 9:30 a.m. en el Templo de la Recoleta.

Favor que será muy reconocido por la familia doliente.

El duelo se despide por tarjeta.

AGRADECIMIENTO E INVITACION

Los hijos, hijos políticos, hermana política, nietos, sobrinos y demás familia de la que en vida fue, abnegada madre:

✝ Doña PLACIDA CORDERO AYLLON Q.E.P.D.

Expresan su más profundo agradecimiento, a todas las personas que se dignaron enviar ofrendas florales y concurrir al traslado de sus restos mortales, muy especialmente al personal del Banco Popular del Perú, Dirección General de Telecomunicaciones del Estado, Empresa Nacional de Telecomunicaciones (ENTEL) y residentes yungueños e invitan a la misa de ocho días que en sufragio del alma de la extinta se oficiará el día martes 8 del presente a hrs. 12 m. en el templo de SAN JUAN DE DIOS

No circulan invitaciones especiales.

La Paz, febrero de 1972.

El duelo se despide en la puerta del templo.

Mario Guarachi M. esposo; Mario Augustín, Luz G. de Soliz, Esperanza y Fernando Guarachi Ríos, hijos; Javier Soliz Ch. y Catalina S. de Guarachi, hijos políticos; Luz María y Verónica Soliz G., nietas; Miguel Ríos S., hermano; Salomé M. de Morales, madre política, los hermanos políticos; primos, sobrinos y demás familia de la que en vida fue abnegada esposa y ejemplar madre señora:

✝ DARIA RIOS de GUARACHI Q.E.P.D.

ruegan a Ud (s) se digne (n) asistir a la misa de réquiem que en sufragio del alma de la extinta y recordando los seis meses de su sensible fallecimiento se celebrará el día martes 8 del presente, a horas 12.- m. en la Basílica Menor de San Francisco.

Favor que comprometerá la eterna gratitud de la familia doliente.

La Paz, febrero de 1972.

El duelo se despide por tarjeta.

Avisos Económicos

Libros - Revistas

Apareció el Silabario hispano americano

(Edición Boliviana)

Distribuye:

GISBERT Y CIA. S. A.

De venta en todas las Librerías del país

Departamentos - Habitaciones

TERRENO

Venta o anticrético 2.000 metros cercados, Villa San Antonio céntrico, apropiado para garaje o industria, Ref: teléfono 40092. (1-7/24279)

VENDO LOTES

En Achocalla, agua potable y en El Alto, sobre asfaltado Oruro, Ref. 23192. (3-6/23954)

Varios

BALANCES

Comerciales, industriales, etc. y trabajos de contabilidad general, Ref: teléfono 40178. (6-7/24109)

VENDO

De ocasión balanza plataforma pequeña, Pedro Kramer 895. (5-7/24101)

MONTECARLO

Almuerzo económico cuatro pesos incluyendo refresco. Colombia 153. (3-7/23951)

CEPILLAMOS PISOS

Precios bajos, teléfono 27922. (5-10/23990)

OFREZCO GRATIFICACION

A quien deposite en Ayacucho 259, una billetera con documentos de Teresa Valeriano. (6-7/24113)

CEPILLAMOS PISOS

A máquina, teléfono 53834. (2-16/24293)

ORQUESTA de

Para sus fiestas, teléfono No. 53220. (5-14/23988)

SE PRECISA URGENTE

Tejedores prácticos, Reyes - Cardona No. 731. (5-7/24000)

TORTAS NOVIA

Todo acontecimiento, bocaditos salteñitas, preparo, teléfono 51935. (3-7/23966)

NATIONAL

TODOS SANOS CON Opotónico VITAMINADO

Pida en su farmacia

Casas

NECESITO TIENDA

Grande en Avda. Buenos Aires alquiler, llamar teléfonos Nos. 54428 - 83280. (1-8/24290)

ALQUILEIR

Necesito una pieza en San Pedro o zona céntrica. preferible con baño, teléfono 40957 (1-4/E.V.)

ALQUILO

Local con caldero para pequeña industria llamar teléfono 23232 (5-7/23996)

CASA DE FAMILIA

Ofrece una pieza amueblada, pensión completa 2 personas, teléfono, baño, etc. Miraflores teléfono 26603. (5-7/23998)

Técnicos

ELECTRICISTA

Técnico en cocinas, calefones, lavadoras, lustradoras, instalaciones y reparaciones de artefactos eléctricos, trabajos a domicilio. Ref: teléfono 26778. (3-7/24274)

PINTURA

albañilería arreglo techos, canaletas Tel. 50935 (7-11/24116)

Vehículos

VENDO CAMIONETA

International modelo 71, Santa Cruz 132 estribos Pidax. (3-12/23902)

VENDO TAXI

Plymouth 1956, Yanacocha 428 Of. 13. (5-7/23994)

Propiedades - Terrenos

VENDO LOTE

Calacoto Alto, 1,020 m2. Ref: teléfonos 53709 - 83970 - 83560 (5-8/23997)

VENDO LOTE

306 Achumani sobre Avenida Olímpica, cerca templo Calacoto, teléfono 56080. (5-7/23994)

SOLICITADA

Vallegrande, 26 de enero de 1972.

Al señor

Cnl. DAEM. Hugo Banzer Suárez,

PRESIDENTE DEL GOBIERNO NACIONALISTA REVOLUCIONARIO

La Paz.-

Excelentísimo Sr. Presidente:

La Comisión nombrada por el pueblo de Vallegrande para plantear a nivel de gobierno el problema del agua potable, que desde varios años atrás aqueja a este girón de la Patria, sin que hasta la fecha se le hubiese dado una solución que satisfaga sus premiosas necesidades; tiene el alto honor de dirigirse a su Excelencia, por intermedio de los ilustres Ministros de Estado Cnl. Mario Adett Zamora y Carlos Valverde Barbery, que nos honran con su visita, para elevar a su distinguida consideración este memorial, en cuyo tenor explicamos los antecedentes que han originado este grave problema, cual es el abastecimiento de agua potable, a nuestro pueblo.

1.- ANTECEDENTES: Desde el año 1967 el Comité de Obras Públicas de Santa Cruz viene realizando una serie de estudios de factibilidad para dotar de agua potable a la ciudad de Vallegrande. Entre dichos estudios citamos los siguientes: a) Estudios de la posibilidad de una represa para captar las aguas de la quebrada del Yaguary, vertiende escaso caudal que cruza por la población. b) Estudios de aguas superficiales en las cercanías de la ciudad. c) Perforación de pozos profundos hasta 100 mts. habiéndose encontrado mínimos caudales de 0.8 a 1 litro/ segundo. d) Estudios de las vertientes de El Alto de la Acequia, donde se realizó un levantamiento topográfico completo. e) Perforación de pozos a mayor profundidad, entre 200 y 300 mts.

Ninguno de estos proyectos detallados ha satisfecho las necesidades de la población, por no existir fuentes de caudal suficiente, ni siquiera aguas subterráneas pese a las profundidades excavadas en el subsuelo.

2.- NUEVO PROYECTO: El pasado año de 1971 se realizó y se terminó el estudio del proyecto de captación Palmarito - Tacacos - Vallegrande, cuyas aguas vendrían por gravitación natural hasta los depósitos de almacenamiento, proyecto que una vez concluído fue de aceptación general por todo el pueblo de Vallegrande, por considerarlo el más factible y como una solución real, objetiva y definitiva para proveer del líquido elemento de tan vital importancia para la supervivencia de este pueblo, por el caudal suficiente (21 litros/segundo) y la posibilidad de incorporar en el futuro, otras fuentes existentes en la región.

Es de hacer resaltar que este pueblo, en su afán de conseguir esta fuente de recurso natural, trabajó con sacrificio, dedicación y alto espíritu patriótico en la apertura de sendas para facilitar y agilizar la conclusión de los estudios del proyecto planificado y llevado a cabo por el Comité de Obras Públicas de Santa Cruz, cuyo legajo tenemos a bien adjuntar a este memorial para su respectiva consideración en las altas esferas del Gobierno y en reunión de Gabinete, y cuyo financiamiento, pedimos respetuosamente a su Excelencia, sea llevado a cabo con los fondos de emergencia de la Presidencia de la República para obras prioritarias, como lo consideramos el caso que acabamos de explicar.

Con este especial motivo y seguros de contar con su valiosa cooperación en la solución de tan importante problema, hacemos propicia la oportunidad para expresar a nombre del pueblo de Vallegrande, nuestra fe y confianza en el Gobierno Nacionalista que su Excelencia preside.

Fdo. Dr. Walter Muñoz A.— Dr. Francisco Coronado.— Jorge Guzmán B.

HOY TEATRO MUNICIPAL HOY

SECCION TANDA ULTIMA FUNCION

CA-SA-TE PRODUCCIONES PRESENTA

El espectacular de

Los Fabulosos Bombos Locos

el ídolo

Oscar Roca

"El sensacional

Yerko

el musicalísimo

Trio Oriental

el Conjunto Nº 1 de Bolivia

Los Ruphay

La revelación 72

Rommy Salerno

la orquesta Dimensión 80

Ariel Irusta

el Galán del Tango

y Sandrito

TEATRO MUNICIPAL

TEATRO MUNICIPAL

TEATRO MUNICIPAL

Avisos Notables

Libretas Militares
Servicios auxiliares - dispensación, redención postergaciones, rectificaciones, reposiciones. Partidas de nacimiento. Ingavi 958. Teléf. 20364
(27-11/23560)

Compro casita
O departamento horizontal mínimo tres dormitorios sin intermediarios. Ref telefono 83964.
(5-7/ 23987.-)

GONDOLAS
Se reservan pasajes a Oruro día Sábado 12, salidas hrs. 6,30 y 7 a.m. Dirección Graneros 503 teléfono 24500.
(6-8/24114)

EN COCHABAMBA
Vendo Ferretería, excelente ubicación, prestigio, Ref. teléfonos 23352-30909.
(1-7/24271)

LIBRETAS DEL SERVICIO MILITAR
Auxiliares, exenciones, dispensaciones, postergaciones, redenciones, extraviadas, rectificaciones de apellidos, etc. Yanacocha 599, Edificio Iglesias, primer piso, Of. 3, casilla 3691, tramita R. Zelaya ex-Juez Militar. Solvencia.
(6-8/24108)

Terreno
Vendo 200 M2, Alto Obrajes, sector "B". Referencias teléfono 20189

Trámites militares
Libretas, sustitutivos, declaratoria benemméritos, jubilaciones; gestiona BENEMERITO DANIEL ARDUZ, Procurador causas, ex-Secretario Tribunal Militar, 30 años práctica, Sagárnaga 161, casilla 3807, teléfono 24058.
(3-7/24295)

POR ENFERMEDAD
vendo taxi Ford 1962 Ref. Plaza San Francisco, todo el día
(7-9/24115)

ALEMAN
profesora europea da - clases a domicilio Tel. 42327 (7/24117)

COMIENZAN LAS CLASES
-Sin variación la fecha 21,2,72 para la iniciación del año escolar. La responsabilidad de Padres y Alumnos es de presentar el Material Escolar en perfecto estado, para ello nada mejor que una Buena Mochila de Cuero ó una Carpeta de Apolo que son económicas y durables. El surtido es mayor donde Freudenthal & Cia Ltda en calle Potosí al ladito de los Tribunales.

PIZARRA
Todo color, espesor, pisos, fachadas, estufas, Ventas teléfono 29554.-
(6-7/24112)

HOY Cines

16 DE JULIO Tel. 22191

Primera función Hs 15,30 segunda función hs. 19,30 EL DIA MAS LARGO DEL SIGLO precios 4,80 y 5,30.

Monje Campero.- Tel. 23333.- Matinée: VIAJE DE UNA NOCHE DE VERANO.- Tanda y noche debut en persona de: LEONARDO FAVIO y un gran elenco. Precios $b. 10.- y 7.-

SCALA:- LA TRAMPA.- Noticioso EL MUNDO AL INSTANTE.- Precios Matinée $b. 7.30.- y 8.30.- Tanda y Noche $b.- 7.50.- y 8.50.-

"LA PAZ".- Tel.- 53842.- "SUECIA, INFIERNO Y PARAISO".- Noticioso EL MUNDO AL INSTANTE.- Precios: Matinée $b.- 3.80.- y 4.30.- Tanda y Noche.- $b.- 5.- y 5.50.-

MIRAFLORES:- Tel. 53159.- Matinée - doble TOSTAO LA FIERA DE ORO Y EL CIENO VERDE.- Tanda; ROCCO Y SUS HERMANOS Noche; - doble; ROCCO Y SUS HERMANOS Y TOSTAO, LA FIERA DE ORO.- Precios; Matinée $b.- 2.70.- Tanda y Noche $b. 3.40. ROXY;- Matinée, Tanda y Noche dobles; "LA VALIJA" - TARZAN AL RESCATE".- Precios Matinée $b. 2.70.- Tanda y Noche; $b. 3.40.

UNIVERSO: Tel. 42660.- Matinée, Tanda y Noche; RIO LOBO. Precios Matinée Platea $b. 3.80.- Mezzanine $b.- 4.30.- Tanda y Noche Platea $b. 5.00.- Mezzanine $b. 5.50

"6 DE AGOSTO": Tel. 23829.- Matinée, tanda y noche: LOS AVENTUREROS DE CHEYENNE. Actualidades mundiales No. 4/72.- Precios matinée Platea 3.80.- Mezzanine $b. 4.30.- Tanda y Noche Platea 5.- Mezzanine 5.50.-

ABAROA: Tel. 50252.- Matinée, tanda y noche. Grandes dobles: LOS SECUESTRADORES DEL ESPACIO (T.P.) y Y CUATRO CABALGARON. Precios matinée Platea 2.70.- Alta 1.70.- Tanda y noche Platea 2.80.- Alta 1.70.-

TESLA:- Telf. 53803.- Matinée, tanda y noche: ANA DE LOS MIL DIAS.- Precios: $b. 7.30.- 8.30.-

PRINCESA: Tel.- 51821.- Matinée Tanda y Noche: UN FENOMENO LLAMADO CASSIUS CLAY.- Precios: Matinée $b.- 3.60.- 3.10.- 2.60.- 2.10.- Tanda y Noche: $b. 4.30.- 3.80.- 3.30.- 2.80.-

MEXICO; Tel. 26867.- Matinée doble Hrs. 14;30.- LA VIDA DE CHUCHO EL ROTO.- LA VENGANZA DE GABINO BARRERA.- Tanda doble Hrs. 18;15.- Noche doble Hrs. 21.30.- LA VIDA DE CHUCHO EL ROTO, FALLASTE CORAZON.- Precios Matinée 3.30.- 2.30.- Tanda y Noche; 3.40.- 2.30.-

PARIS; Tel. 29704.- Matinée; LA VIDA DE CHUCHO EL ROTO.- Tanda y Noche MADRE QUINCEAÑERA.- Para mayores de 21 años.- Precios Matinée $b. 3.20.- Tanda y Noche $b. 3.30.-

MURILLO: Tel. 52647.- Matinée, Tanda y Noche dobles.- EL DUELO, con Kirk Douglas y DJURADO. Precios Matinée 3.10.- 2.10.- Tanda y Noche 3.20.- 2.10.-

EBRO: Tel. 42939.- Matinée, Tanda y Noche doble: BAJO EL PLANETA DE LOS SIMIOS, HOMBRE. Censura: M. 16 años.-

Precios: Matinée $b. 2.60.- 1.60.- Tanda y Noche: $b. 3.20.- 1.60.-

TRIANON: Tel. 21320.- Desde las 14 hrs. en funciones continuadas PACTO DE SANGRE, SOLO PARA TI.

ESMERALDA: Tel. 52454.- Matinée, Tanda y Noche funciones dobles. EL MUNDO DE LOS AVIONES, SOF YE YE.- T.P. Precios Matinée $b. 2.60.- Tanda y Noche $b. 2.70.-

VARIEDADES: Tel. 24071. Matinée DIOS NO PAGA LOS SABADOS Y POKER DE ASESINOS.- Tanda y Noche; ANGELES DEL DEMONIO Y POKER DE ASESINOS. Precios Matinée $b. 2.60.- y 1.60.- Tanda y Noche $b.- 2.70.- 1.60.

TEATRO 16 DE NOVIEMBRE.- Matinée, Tanda y Noche doble: CARA A CARA- RIFLES HOSTILES

LUX:- Matinée a hrs. 15.- Tanda a hrs 16;15 y Noche a hrs 21;15. Programas dobles; HOSTRO DE FUMANCHU y LA MUERTE VIAJA A CABALLO.- Precios Matinée $b. 2.10.- y 1.60.- Precios Tanda y Noche $b. 2.60.- y 1.60.-

ILLIMANI.- Tel. 42755.- Matinée, Tanda, Noche dobles: ARRIBA LAS MANOS TEXANO.- ALERTA ALTA TENSION.- (T.P.) Precios Matinée $b. 1,10.- Tanda y Noche $b. 1.60.-

IMPERIO: Tel. 40451.- Matinée y Tanda (dobles) LE MANS y CORRE HOMBRE CORRE.- Noche (doble) LA CIUDAD DEL VICIO y MAMA SANGRIENTA.

COLON.- Matinée doble; DILEMA DE UN BANDIDO y MAS CORNADAS DA EL HAMBRE. Tanda y Noche doble MAS CORNADAS DA EL HAMBRE y LA NOCHE DE LOS CONDENADOS.

PRONTO: SENSACIONAL ESTRENO CINE "LA PAZ"
ES OTRO IMPACTO DE "INCOFISA"

Caja Nacional de Seguridad Social
CONVOCATORIA

La Caja Nacional de Seguridad Social requiere los servicios de tres TRABAJADORAS SOCIALES con título en Provisión Nacional a tiempo completo.
Las interesadas deben presentar los expedientes en la Oficina de la Administración Regional de la C.N.S.S., calle Esteban Arce No. 6424, altos.

Cochabamba, enero de 1972.

MAÑANA "GRAN CINE MEXICO"
ESPECTACULAR SOBERBIO ESTRENO EXCLUSIVO

Vea y admire a las dos abuelas mas conocidas y queridas por nuestro público "Doña Prudencia Griffel y Doña Sara García" por sus magníficas actuaciones tanto en la pantalla como en la radio.... Encadenadas por la sociedad... Por los perjucios... Toda mujer se ha preguntado...

Gran cartelera HOY últimas funciones

MATINEE DOBLE.- Dos éxitos incomparables a todo color....
"LA VIDA DE CHUCHO EL ROTO"T.P. y
"LA VENGANZA DE GABINO BARRERA" T.P.
TANDA - NOBHE DOBLE.- Manuel Lopez Ochoa en:
"LA VIDA DE CHUCHO EL ROTO" color
"FALLASTE CORAZON" colores
La historia de un hombre que sobrevivió su propio fracaso... Con Cuco Sanchez
Grandioso programación de estrenos dobles seleccionados que solamente el "Gran Cine México" puede ofrecer

H. MUNICIPALIDAD DE LA PAZ
PROHIBICION PARA JUGAR CON AGUA

Se advierte a la población de La Paz, que está terminantemente prohibido el juego con agua en los días que no están expresamente señalados por la Ordenanza Municipal No. 08/72, de 28 de enero pasado, que reglamenta el desarrollo de las fiestas de Carnaval y que fija sólo los días lunes y martes de Carnaval para el mencionado juego.

La Policía Urbana, en coordinación con la Guardia Nacional y el Servicio de Tránsito, controlará el juego con agua, procediendo a la detención de los menores que lo realicen hasta que sus padres asuman las responsabilidades y paguen la multa que les impondrán las autoridades municipales.

La Paz, 5 de febrero de 1972.

DIRECCION DE RELACIONES PUBLICAS

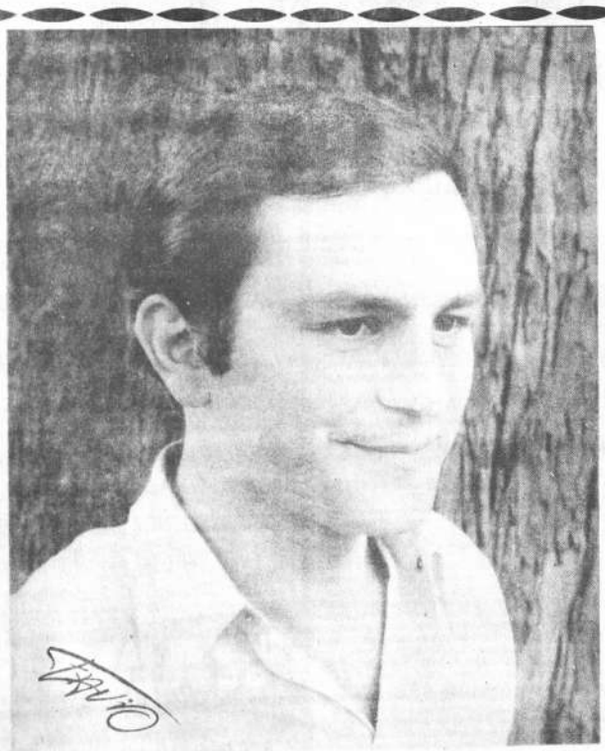

LEONARDO FAVIO viene a demostrar definitivamente su calidad ante el público de La Paz.

HOY TANDA Y NOCHE en el Monje Campero

LEONARDO FAVIO ahora acompañado por el genial creador y director argentino OSCAR TOSCANO Y SU MARAVILLOSA ORQUESTA.

HOY TANDA Y NOCHE en el MONJE CAMPERO

OSCAR TOSCANO Y LEONARDO FAVIO. Se puede pedir más?

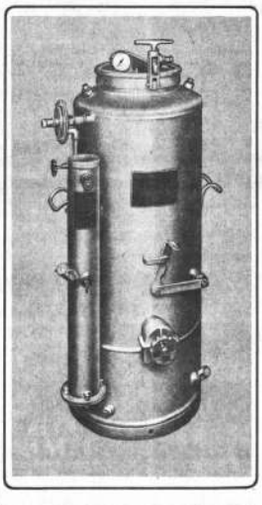

EQUIPOS PARA SOLDADURA AUTOGENA

MESSER GRIESHEIM

PARA CAPACIDADES DE 2 KGR. y 5 KGR. DE CARGA DE CARBURO.

HANSA LTDA. La firma boliviana de su confianza con mas de 60 años al servicio del país
DEPTO. TECNICO Tels. 42836 · 55219 · 53661
Sucursales: COCHABAMBA · ORURO · POTOSI · SANTA CRUZ · SUCRE · TARIJA · VILLAZON

Combata el resfrío con C - vimin inti
Envase de 10 sobres con 1 g. de Vitamina C
No efervescente
Puede añadirse a cualquier refresco o postre

PRESENCIA Deportes
La Paz, Bolivia, lunes 7 de febrero de 1972

DIGESTIVA-ANTIACIDA
el sobre $b. 0.50.-
Sal INTI

Independiente ganó 3 a 1 dosificando sus energías

No debe juzgarse a Oriente por lo que hizo ayer

-Independiente reguló el partido, dosificando energías, y se impuso con relativa facilidad a Oriente Petrolero, por 3 a 1, en el cotejo internacional amistoso cumplido ayer en el estadio Siles de Miraflores.

Oriente Petrolero jugó con un plantel que no se preparó convenientemente para el enfrentamiento después de la licencia que se dio a los jugadores, luego de la obtención del título nacional. La ausencia de algunos de sus titulares determinó que el plantel no tuviera la cohesión necesaria, pese al refuerzo de jugadores de otros equipos, y estos factores concretaron una actuación opaca de Oriente.

La fisonomía del encuentro ya se observó en los primeros minutos del cotejo, con Independiente jugando a pases cortos y con lentitud, aprovechando el mejor dominio de pelota y dosificando sus energías. Ante ese planteo, Oriente sólo esporádicamente pudo aplicar lo que le convenía: el juego rápido y penetrante. Durante los primeros 15 minutos se pudo observar que el campeón nacional llevaba cargas de peligro contando a Toninho como a su conductor, tratando de aprovechar la velocidad de Linares y Dedé, y precisamente fue Linares, que ante un contraataque, y en jugada rápida anotó el primer tanto a los 20 minutos de iniciado el cotejo. Su tiro bajo sorprendió a Santoro, luego de una penetración a velocidad, con una defensa de Independiente totalmente adelantada. La ventaja no duró mucho, porque Independiente con el mismo ritmo anterior, fue dominando el terreno. A los 29 minutos, un tiro libre de 30 metros dio ocasión a Pavoni para lograr el empate. El remate a media altura fue contenido a medias por Jiménez, y finalmente el balón penetró en el arco. Tres minutos más tarde, a los 32 minutos, en la mejor jugada combinada del encuentro, tras una serie de pases entre Maglioni y Semenewicky, determinó un preciso centro que aprovechó Magán, de cabeza para vencer otra vez a Jiménez. Así terminó el primer tiempo, 2 a 1 en favor de Independiente.

Cuando todos esperaban que Oriente pudiera cambiar el ritmo del encuentro en el segundo tiempo, a los 6 minutos de la complementaria, Pastoriza recibió un matemático pase desde la izquierda, y con toque corto y bien colocado venció a Jiménez por tercera vez, definiendo el encuentro. A partir de entonces, Independiente jugó con gran tranquilidad mientras Oriente trataba por todos los medios de cohesionarse, sin conseguirlo, sino parcialmente. Los delanteros tuvieron algunas ocasiones favorables que las desperdiciaron.

La actuación de Oriente no puede servir como punto de referencia válido para su participación en la Copa. Habrá que esperar que el plantel se combine a preparar, después del breve licenciamiento y que se refuerce convenientemente. Ayer cumplió de acuerdo a sus posibilidades del momento. Independiente dejó la sensación de un equipo dominador de pelota, como la mayoría de los argentinos, con algunas figuras de calidad como Pavoni, Raymondo, Pastoriza y Miguel Angel López.

-EL TERCERO.- Un pase atrasado desde la izquierda, permitió la entrada de Pastoriza, cuyo remate corto y bien colocado, superó a Jiménez. Arriba, el arquero no puede contener el disparo. Abajo, Pastoriza vuelve y los defensores de Oriente, resignados.

Síntesis de la jornada

Estadio "Hernando Siles". Jornada internacional cumplida el domingo 6 de febrero de 1972
INDEPENDIENTE.....3
ORIENTE PETROLERO.....1
Arbitro: Javier Riveros.
Jueces de línea: Antonio Quinteros y Rodolfo Medina.
INDEPENDIENTE: Santoro, López, Pavoni, Comiso, Raimondo, Garisto, Maglioni, Pastoriza, Magán, Semenewick, Mficoli. Alternaron: Palomba, Moreira, Giachello y Sangiorato.
ORIENTE PETROLERO: Jiménez, Antelo, Rimazza, Campos, Báez, Méndez, Luisinho, Toninho, Dedé, Linares y Flores. Alternaron: Chávez y Liendo.
GOLES: Primer tiempo: Linares, a los 20'; Pavoni, a los 29' y Magán, a los 32'. Segundo tiempo: Pastoriza, a los 6 minutos.

Municipal adquirió a Víctor Hugo Méndez del club Chaco

-Municipal adquirió los servicios del medio campista de Chaco Petrolero, Victor Hugo Méndez, que pasó al equipo "aurinda" por una importante suma de dinero.

El anuncio lo formuló el dirigente, Walter Robles Bermudez, que puntualizó que dicho jugador había recibido un adelanto por su prima, y que el debût del mencionado player se cumplirá en el primer partido de carácter interdepartamental o local del plantel "granate".

CENTELLAS CANDIDATO

Heriberto Centellas, que dos años atrás estuvo dirigiendo al club Municipal y gestor principal de la construcción de la cancha Lastra, será propuesto como presidente ejecutivo en las próximas elecciones. De fuentes que merecen crédito, en las próximas horas un grupo de empleados y trabajadores de la Alcaldía Municipal visitarán a Heriberto Centellas para llevarlo como candidato del club Municipal en sus próximas elecciones.

ELECCIONES

La próxima semana se cumplirán las elecciones de Municipal que en principio han sido fijadas en forma oficial para la próxima semana. Se sabe que el arquitecto Macario Espinoza, no irá a la reelección en vista de que se quiere dar la oportunidad para que otra gente ocupe los cargos directivos. De ahí que la elección de Centellas como presidente se dá por descontada.

Sobre los rumores de la transferencia de Rimazza y Linares, Municipal comunicó a los clubes interesados que esos dos players son intransferibles.

BONAVENACONTRA F.PATTERSON EL PROXIMO VIERNES

NUEVA YORK, 6 (AFP).- El argentino Oscar "Ringo" Bonavena y el ex-campeón mundial pesado Floyd Patterson disputarán el viernes en el Madison Square Garden neoyorkino el principal combate de una muy cargada semana pugilística norteamericana.

A seis días de la pelea, los "bookmakers" (corredores de apuestas) de Nueva York y Las Vegas siguen manteniéndose prudentes. Los méritos y desventajas de los dos boxeadores les parecen demasiado equilibrados para arriesgar cotizaciones en una lucha de la que, sin embargo, tal vez pudiera salir el próximo rival de Joe Frazier, actual titular mundial de todos los pesos.

EL SEGUNDO.- Centro para Magán, que entró sin marca, y cabeceó para batir a Jiménez. La secuencia muestra las dos fases de la segunda conquista de los " diablos rojos".

Tarija se adjudicó anoche el título del torneo nacional de mini-básquet

En final digna de verdaderos campeones Tarija logró adjudicarse anoche el título del segundo certamen nacional de mini básquetbol al superar a Santa Cruz por la cuenta de 51 a 44.

Acciones vibrantes y de verdadera emoción y angustia por momentos, caracterizó el encuentro en el cual se vió la depurada técnica de jugadores de ambos conjuntos.

Tarija, perdía al finalizar el primer tiempo por 24 a 17.

Los orientales no pudieron mantener el ritmo durante los dos últimos cuartos desorganizando sus líneas y notándose en ellos un marcado nerviosismo.

Tanto tarijeños como cruceños brindaron un lindo espectáculo que fue ovacionado por el numeroso público que concurrió a las graderías del Coliseo Cerrado "Ciudad de La Paz".

Chapacos y cruceños se entregaron desde un comienzo a una lucha franca y leal donde -reiteramos- predominó el juego técnico y efectivo de ambos, destacando Tarija recién en los últimos cuartos cuando pasó a dominar las acciones y a desplazar accionar en forma acertada y metódica en el campo de juego.

De esta manera Tarija retiene el título que lograra ya en la primera versión de este tipo de competencias. Santa Cruz, un correcto y digno subcampeón que hizo los merecimientos necesarios para llegar a tan importante final.

Tarija, a lo largo de la competencia alineó con: Jorge Esper, Henry Magnus, Adel Castellanos, Ramiro Ocampo, Alvaro Baldiviezo, Juan Mena, Mario Reinoso, Manuel Ochoa, Enrique Iturri y Julio Montellanos.

FUTBOL ESPAÑOL

MADRID, feb. 6 (AFP). El Atlético de Bilbao, que lleva una campaña indigna de su brillante historial, reaccionó hoy y venció en la capital a su homónimo de Madrid, en un partido del campeonato de España de Fútbol, primera división.

Por otra parte, el Valencia, entrenado por Di Stéfano, sufrió una estrepitosa derrota en Gijón y conservó el segundo lugar de la clasificación, ahora a cuatro puntos del puntero: Real Madrid.

Aquí los tanteos de la vigésima jornada:

Atlético de Madrid 1, Atlético de Bilbao 2; Gijón 4, Valencia 0; Celta 1, Real Madrid 1; Córdoba 0, Burgos 0; Málaga 2, Sevilla 2; Real Sociedad 0, Coruña 1; Español 2, Granada 3; Betis Balompié 1 Sabadell 0.

GOL DE ORIENTE.- Un pique largo de Linares por la izquierda, terminó con remate cruzado y sesgado, que penetró en la valla de Santoro. Dedé llega para asegurar el tanto.

Rol del Torneo Unidad

La Federación Boliviana de Fútbol aprobó el siguiente rol general de partidos que regirá en el torneo denominado "De Unidad Nacional".

SERIA "A"

Domingo 20 de Febrero.				
En La Paz:	La Paz	( )	Cochabamba	( )
Miércoles 23. En La Paz	La Paz	( )	Oruro	( )
Viernes 25. En Oruro:	Oruro	( )	Cochabamba	( )
Domingo 27. En Oruro:	Oruro	( )	La Paz	( )
Miércoles 1o. de marzo.				
En Cochabamba:	Cochabamba	( )	La Paz	( )
Domingo 5. En Cochabba:	Cochabamba	( )	Oruro	( )

SERIE "B"

Domingo 27 de Febrero				
En Sucre:	Sucre	( )	Potosí	( )
Domingo 5 de Marzo.				
En Potosí:	Potosí	( )	Sucre	( )

NOTA.- El miércoles 8 de marzo deberán jugar los ganadores de cada serie y el partido definitivo -por el título- será el 12 del mismo mes.

Juventus goleó al Verona 4 a 0

Roma, feb. 6 (AFP). El Juventus de Turín volvió a destacar como puntero del torneo de fútbol italiano, al vencer 4/0 a Verona en la décimo séptima fecha mientras el A,C. Milán, derrotado 0/2 por la Fiorentina, se dejaba alcanzar por Cagliari en el segundo puesto.

Resultados de la jornada:

Juventus 4, Verona 0; Fiorentina 2, A,C. Milán 0; Cagliari 1, Atalanta 0; Internazionale 1, Catanzaro 0; Lanerossi 0, A,C. Turín 0; Sampdoria 1, A,S. Roma 0; Mantua 0, Nápoles 0; Varese 0, Bolonia 0.

COMENZARA EL 20 TORNEO DE UNIDAD NACIONAL

La Federación Boliviana de Fútbol, en su última reunión realizada en Cochabamba, el sábado pasado, dispuso que el torneo denominado "De Unidad Nacional" comience a disputarse a partir del 20 del presente.

En la oportunidad participarán las selecciones de La Paz, Cochabamba, Oruro, Potosí y Sucre.

No intervendrá por esta única vez la asociación de Santa Cruz que para el efecto cuenta con el respectivo permiso de la FBF a solicitud del delegado orureño a esa entidad.

El torneo se disputará en dos series. La Serie "A" la integrarán las asociaciones de La Paz, Oruro, y Cochabamba. La Serie "B" estará constituída por Sucre y Potosí.

Finalizados los cotejos de serie los ganadores de las mismas se enfrentarán en su primer encuentro el 8 de marzo y el cotejo definitorio se lo jugará el 12 del mismo mes.

COPA "INGAVI"

Por otra parte la matriz del fútbol nacional determinó que la disputa por la copa "INGAVI" se realice del 1o. al 15 de marzo.

En este evento participarán los equipos que a lo largo de los campeonatos de sus respectivas asociaciones se ubicaron en el tercer puesto, esto en lo que respecta al pasado año.

En un principio la Asociación de Fútbol de Oruro, solicitó la sede de esta competencia, el pedido deberá ser oficializado el próximo jueves en una nueva reunión que realizará la FBF.

UNA BALANZA «FAIRBANKS MORSE»
Carga màs!
*DURABLE
*ECONOMICA
*ROBUSTA
De 1.000 Kls.
500 Kls.
125 Kls.
HANSA LTDA.
LA PAZ Cochabamba, Oruro, Potosí, Santa Cruz, Sucre, Tarija y Villazón
La firma boliviana de su confianza con mas de 60 años al servicio del país

PHILIPS
CARNAVAL ALEGRE
¿QUIEN INVENTARIA?
GRATIS
CAMBA KOLLA 72
POR SU COMPRA DE CUALQUIER TOCADISCOS
PHILIPS